PRESENCIA

MATUTINO FUNDADO EL 28 DE MARZO DE 1952
AÑO XXIII - Nº. 5.892 LA PAZ, BOLIVIA, MARTES 29 DE OCTUBRE DE 1974 - 14 PAGINAS $b. 2.00

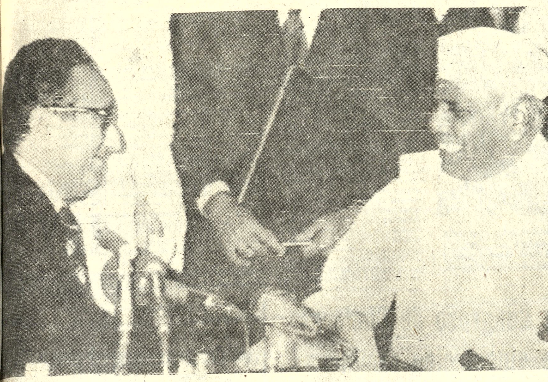

PROMESAS.- Nueva Delhi 28 (AP).- El Secretario de Estado, Henry Kissinger dialoga con el ministro de la India Y.B. Chavan sobre la ayuda que prestará Estados Unidos a ese país para solucionar el problema del hambre. (Radiofoto AP).

Según revista militar argentina:

Brasil tiene en marcha plan para expandir su territorio

-Bolivia, con sus riquezas naturales, sería pieza clave en ese expansionismo geográfico

BUENOS AIRES, OCT. 28 (AFP).- Un oficial de estado mayor argentino denunció aquí, en un vasto y minucioso análisis, el "expansionismo" y la "insaciable geografía" que a su entender caracterizan la política internacional brasileña.

Bajo el título de "Geopolítica del Brasil", el teniente coronel retirado Florentino Díaz Loza publicó su trabajo en la revista "Estrategia", del Instituto Argentino de Estudios Estratégicos y de las Relaciones Internacionales.

El autor afirma --y lo intenta demostrar con profusión de datos-- que los objetivos del Brasil para la dilatación de sus fronteras se cumplen de acuerdo a un plan inteligentemente elaborado, y según una práctica "consecuente y ofensiva".

Estima que este proyecto "imperialista", que asegura cuenta con el apoyo de Estados Unidos, podría verse frenado por los procesos de liberación latinoamericana y por el frente unido de los países del Tercer Mundo en la escena mundial.

El artículo va acompañado de un mapa en el que la proyección geopolítica del Brasil se irradia desde cuatro "hertlands" perfectamente definidos:

-El Amazonas, con influencias sobre Venezuela, Colombia, Ecuador y el norte peruano.

-El Matto Grosso, que apunta hacia BOLIVIA, el sur peruano y el Paraguay.

-El Río Grande Do Sul, hacia el Uruguay y el noroeste argentino.

-El Hertland costero, que desde Belem al Chui busca "el dominio del Atlántico Sur" y el "Control de la Cuenca del Plata".

En su "marcha hacia el oeste" --escribe el militar argentino-- el Matto Grosso, corazón del continente, es un puente de unión con BOLIVIA y Paraguay que adquiere una importancia fundamental en la expansión político-económica y "sirve de gran trampolín a la penetración en el oriente boliviano, facilitando la proyección transoceánica tan codiciada".

"Pero además --agrega-- sirve adecuadamente para neutralizar toda acción proyectista argentina, taponando la histórica línea nacida a través del virreinato".

Brasil procura fortalecer esa poderosa cuña en el centro sudamericano, buscando la transformación de "zona potencial" en "zona de producción" mediante una participación activa en las economías de Paraguay y BOLIVIA, y coordinando empresas particulares donde abunda el capital extranjero.

La absorción de la producción petrolera y ferrífera del oriente boliviano -continúa diciendo- le provee no sólo ventajas económicas, sino que también le adjudica una posición privilegiada en la influencia política e inclusive en el campo militar.

La salida al mar, vieja aspiración del altiplano, aún no se ha concretado, y esa es una de las mejores piezas del ajedrez diplomático con que juega Brasil para ganar la gran batalla económica estratégica del país mediterráneo, dice el articulista.

El militar argentino recuerda el ofrecimiento brasileño a BOLIVIA de instalar una acería con capacidad para producir 300.000 toneladas en Puerto Suárez, frente a Corumbá, utilizando además de sus riquezas ferríferas, el mineral de hierro de "El Mutún".

Opina a continuación que la "geografía brasileña" no ha sido saciada y que, por el contrario, todo el accionar coherente y sistemático esta implementado en una doctrina política que sostiene que el oriente boliviano es uno de los dos grandes caminos de América del Sur, encrucijada entre el Atlántico y el Pacífico, entre el Plata y el Amazonas.

Para Brasil el "Hertland" boliviano representa un "palco bandeja" a conquistar como la Amazonia, "con bravo espíritu pionero", dice el coronel Díaz Loza.

La Amazonia, inmensa zona en gran parte aún inexplorada pero de un enorme potencial, le permite catapultar su política hacia el norte y el oeste, cubriendo todo el continente sudamericano y logrando su afluencia al Pacífico en distintas latitudes.

Sobrepasando las fronteras brasileñas, la Amazonia comprende geográficamente siete países: Brasil, Colombia, Perú, Venezuela, Guyana, Surinam y Guayana francesa, con cinco millones de kilómetros cuadrados donde sólo viven 8.100.000 habitantes, es decir una bajísima densidad demográfica de 1,62 habitantes por Km. cuadrado.

El gobierno federal brasileño -continúa diciendo el teniente coronel Díaz Loza- lleva a cabo en la Amazonia dos planes de desarrollo "a los cuales se le han asegurado esperanzas".

Se trata del "Proyecto Rondón" destinado a la alfabetización y la implantación de universitarios.

El segundo, es el "Proyecto Radam" que consiste en la exploración geológica por medio de radar y la confección de mapas de los distintos sectores y áreas hasta cubrir toda la región.

Para ello se emplean aviones y participan compañías técnicas norteamericanas que trabajan por cuenta del Ministerio de Minas y Energía.

El articulista señala que, por rara coincidencia, se produce simultáneamente la "invasión" de misiones evangelizadoras nucleadas en una organización denominada "iglesia nuevas tribus del Brasil", que se hallan afincadas en los territorios más ricos en oro, diamante y mineral radiactivo.

En total son 23 las misiones religiosas extranjeras. Su objetivo es el de catequizar a los nativos y granjearse la simpatía de tribus irredentas y otras que, de acuerdo a la acción colonizadora, han pasado a ser explotadas, incluso hasta límites insospechados de esclavitud", denunció el militar argentino.

(Pasa a la página seis)

Kissinger promete ayuda alimenticia a la India

A DELHI, 28 (AP).-
ario norteamericano
do Henry Kissinger
oy a la India acerca de
os de la proliferación
a tiempo que prometió
la hambrienta nación y
encia política en la
indostánica.
ensaje de Kissinger al
de Asuntos Mundiales
a culminó una activa
reconciliatoria con la
Ministra Indira Gandhi
a de un acuerdo para
r una comisión con-
para cooperación
nal, científica y cul-

"Hemos superado dificultades pasadas y avanzado promisoriamente" declaró el secretario de estado. "Ahora podemos erigir nuestras relaciones libres de distorsiones pasadas y conscientes de los intereses y valores que compartimos".

La señora Gandhi, que unas horas antes de la llegada de Kissinger sugirió en una entrevista que los Estados Unidos tenían solo un interés secundario en la India, declaró satisfecha a los periodistas que las relaciones "mejoran".

"Entre dos países, entre dos personas cualesquiera, las relaciones mejoran o empeoran", explicó en una breve entrevista. "Pero sobre todo, las relaciones con los Estados Unidos son buenas", añadió.

Kissinger, sentado junto a la Sra. Gandhi: "coincido completamente con ello. Las relaciones están mejorando".

En su discurso, Kissinger destacó que la India, que detonó un artefacto nuclear en mayo pasado, también prometió no desarrollar armas atómicas.

Empero, dijo, "un mundo en el que un número cada vez mayor de naciones posee armas nucleares, aumenta enormemente el riesgo de conflictos regionales o globales. Y la proliferación complica -si no inhibe- la cooperación internacional en los usos pacíficos del átomo".

La India, sexta potencia nuclear del mundo, se ha negado a suscribir un tratado de no proliferación. Sostiene que los tratados solo sirven para garantía de las potencias nucleares que desarrollaron primero esas armas.

Kissinger adujo que "las naciones capaces de exportar tecnología nuclear deberían convenir restricciones comunes sobre una base multilateral que impulsaría la paz, a la vez que inhibiría los usos bélicos de la energía".

La India, concluyó, "por supuesto tiene la capacidad de exportar tecnología nuclear. Por lo tanto tiene un papel importante en esta empresa multilateral".

El discurso de Kissinger fue calurosamente recibido por su audiencia de empresarios, profesionales e intelectuales. Fue interrumpido por frecuentes aplausos.

Pero afuera unos 70 jóvenes que dijeron ser estudiantes de la Universidad de Nueva Delhi, corearon lemas como "Kissinger, vete", y alzaron amenazantes sus puños a la llegada y salida del secretario del auditorio central Nueva Delhi, donde habló.

ontroversia en México r Juegos Panamericanos

ICO, D.F. 28 (AP).- La
el hombre de la calle
ccionado generalmente
rminos negativos al
miso de organizar aquí
gos panamericanos de
momentos en que el go-
exicano pide sacrificios
idad para enfrentar la

diario calificó de
e y contrapuesto" el
so adquirido por las
es deportivas después
Paulo desistió de ser la
los juegos por razones
as y sanitarias.

prensa mexicana ha
do con desusada se-
ante el anuncio
ental de nuevos im-
iscales, entre otros a la
para enfrentar la
redistribuir el ingreso
el ritmo de desarrollo

Presidente Luis Eche-
enviado al congreso un

paquete de proyectos legales para aumentar los impuestos a la clase rica y media con el doble objetivo de disminuir la importación de dinero y destinar mayores recursos al campesinado.

Los campesinos en su mayoría viven en condiciones similares a las en principio de siglo.

El hombre de la calle se ha unido a la reacción negativa.

De 1970 a la fecha, la mayor parte de los alimentos y los servicios han duplicado y hasta cuadriplicado sus precios, lo cual ha reducido el poder adquisitivo de los asalariados.

Los asesores del gobierno justifican la política económica del Presidente Echeverría que audazmente ha terminado con subsidios y protecciones al desarrollo industrial que marginaban al sector mayoritario campesino.

screpancias marcan relaciones entre Iglesia y junta chilena

TIAGO DE CHILE, 28
as relaciones entre la
atólica y la Junta Mili-
stado enmarcadas por
s divergencias desde
s fuerzas armadas
on el poder en sep-
de 1973.
emana pasada el car-
aul Silva Henriquez,
varias ocasiones ha si-
voz de críticas a al-
edidas del régimen
renunció momen-
nte a su cargo de gran
de la Universidad
por discrepar con el
mbrado por la junta.
cho se sumó a una serie
gencias e intercambio
nes públicas entre el
y el prelado.
les son las exactas
s entre la junta militar
lesia de este país
temente católico?
guiente es una reseña
ca de esas relaciones:
e octubre de 1973: Un
diez días después del
ilitar que derrocó al
e socialista Salvador
las Iglesia Católica,
y judía forman un
de paz" para ayudar a
nidos políticos y sus
es.
de octubre de 1973: El
viaja a los Estados
Europa para "explicar
dad chilena", según
los diarios.
viembre: Algunos
publican ataques
contra el cardenal. Un
e derecha, publica fo-
s del archivo que
n al prelado junto al
Presidente Allende y con
astro, cuando el líder
visitó Chile en 1971.
17 de diciembre: El
l declara a una revista:
on muy variados los
s que me critican...en
on personas de extrema
a (que me tildan de

filomarxista, y en Europa, son de extrema izquierda (que) me tildan de filonazista".

--27 de marzo de 1974: El rector militar de la Universidad Católica destituye al sacerdote Raúl Hasbun de su cargo de director del canal de televisión católico y a seis de sus colaboradores. Voceros de los despedidos afirman que fueron desplazados por elementos de derecha.

--14 de abril: La Junta anuncia que ha descubierto un complot extrema izquierda contra el cardenal.

--24 de abril: Una declaración suscrita por la mayoría de los obispos dice que en Chile exite un clima "de inseguridad y de temor". Denuncia detenciones arbitrarias e interrogatorios con torturas. El general Gustavo Leigh, miembros de la junta, declara que los obispos "sin proponérselo... sirven de vehículo al marxismo".

--14 de mayo: Monseñor Emilio Table, jefe de la diócesis de Valparaiso, defiende a la Junta Militar y afirma que las fuerzas armadas asumieron el gobierno "legítimamente".

--17 de mayo: Se conocen declaraciones a un diario mexicano del obispo Fernando Ariztia, de la jerarquía chilena, con denuncias de torturas. En presencia del ministro del interior dice a los periodistas que no ha entregado informe alguno al diario mexicano.

--29 de mayo: El Arzobispado denuncia que se ha desatado "una odiosa campaña" contra el cardenal y los obispos.

--30 de mayo: Un grupo de sacerdotes publica una carta de apoyo a la junta en que le expresan su "gratitud e inquebrantable adhesión".

--4 de junio: En una misa de desagravio el cardenal dice que su misión es "orar por los que estan felices y por los que lloran".

--18 de agosto: El cardenal anuncia que la Iglesia Católica chilena se abstendrá de participar en las ceremonias del

(Pasa a la página trece)

"AAA" dice que sólo amenazó a "los bolches"

BUENOS AIRES, 28 (AP).- La "Alianza Anticomunista Argentina" (AAA) desmintió esta noche que hubiera amenazado de muerte a personalidades del mundo del espectáculo, entre ellas el campeón mundial de boxeo de los medianos, Carlos Monzón

La organización clandestina envió comunicados a los medios de difusión afirmando que las amenazas que recibieron los artistas no son reales. Aseguró, en cambio, que si fueron ciertas las formuladas a principios de mes contra otros artistas a los cuales acusaron de "bolches".

Varios artistas abandonaron Buenos Aires a consecuencia de las amenazas. La organización de extrema derecha, además, se ha atribuido unos veinte crímenes de militantes de izquierda y marxistas.

El comunicado conocido esta noche dice que Monzón es "una gloria nacional" y que los artistas "son patrimonio del pueblo".

Las denuncias sobre amenazas habían sido formuladas por la Asociación Argentina de Actores el día de ayer y tuvieron amplia repercusión. Los directivos pidieron una entrevista con la Presidenta, Isabel Perón, para plantear su inquietud.

El desmentido de las amenazas por parte de la "AAA" fue recibido esta noche en los medios de difusión junto con un documento de identidad perteneciente a uno de los "ajusticiados" recientemente por la organización.

PROTESTA.- Saigón (AP).- Estudiantes survietnamitas en una franca demostración contra el gobierno de Vietnam del Sur. Lanzan piedras y tratan de voltear un vehículo en una de las principales calles de Saigón. (Radiofoto AP).

Personalidades argentinas amenazadas por ultraderecha

BUENOS AIRES, 28 (AP).- Una organización terrorista de derecha ha amenazado de muerte a una veintena de políticos y personalidades del mundo del espectáculo, algunos de los cuales consideraban la posibilidad de abandonar el país.

Carlos Monzón, campeón mundial de boxeo de los pesos medianos, admitió ser uno de los amenazados por la "Alianza Anticomunista Argentina", (AAA) organización que en los dos últimos meses se ha atribuido la muerte de unos 25 peronistas de izquierda y marxistas.

Las amenazas de la AAA han hecho abandonar el país a prominentes figuras políticas como los ex rectores de la Universidad de Buenos Aires, Rodolfo Puiggros y Raúl Laguzzi, quienes se hallan en México Por lo menos una decena de políticos y similar número de artistas han huido del país por temor de ser asesinados.

La Unión Cívica Radical (UCR), principal partido opositor, confirmó en nota elevada al Ministerio del Interior que ocho de sus dirigentes han sido amenazados de muerte por la misteriosa organización. La UCR adjuntó un comunicado atribuido a la AAA que amenaza con el asesinato de dirigentes de ese partido "por su nefasta influencia sobre el pueblo argentino y sus acciones disolventes y promarxistas".

Los amenazados, que han sido intimados a abandonar el país en un plazo de 72 horas son los dirigentes Juan Trilla, Aníbal Diez, Raúl Alfonsín, Conrado Storani, Rubén Rabanal, Antonio Macris, el diputado Carlos Bravo y el senador Luis León.

La AAA se caracteriza por ser implacable en sus acciones. Hasta el momento no ha fallado en sus atentados y ninguno de sus miembros ha sido detenido. Ha dado muerte, entre otros, a Atilio López, ex vicegobernador de la provincia de Córdoba hasta febrero pasado; al ideólogo marxista Silvio Frondizi; al abogado izquierdista Oscar Curutchet y al diputado nacional Rodolfo Ortega Peña.

"No se por qué esa amenaza a la que no temo", dijo Monzón, de 32 años, quien el 5 de octubre pasado defendió con éxito su corona de peso medio de la Asociación Mundial de Boxeo ante el australiano Tony Mundine. Según fuentes informadas la AAA amenazó a Monzón "por sus actitudes reñidas con la moral".

Monzón filmó la película nacional "La Mary" junto con la actriz Susana Giménez, quien también dijo haber recibido amenazas de la organización terrorista. El boxeador expresó que dentro de pocos días se irá a los Estados Unidos "por razones profesionales pero no huyendo de nada ni de nadie". La amenaza de la organización también alcanza a la "vedette" Giménez quien, según sus allegados, viajará mañana a París.

La inquietud ante las ominosas advertencias de la AAA también reinaba hoy en la Asociación Argentina de Actores, varios de cuyos afiliados dijeron haber sido amenazados de muerte.

La AAA amenazó con dar muerte a una decena de actores y otras personas vinculadas con el cine y el teatro si no abandonan el país antes de las 72 horas. La mayoría de ellos no tienen militancia política conocida. La nómina incluye a Héctor Olivera y Fernando Ayala (productores y directores de la película "La patagonia rebelde"), David Stivel, Juan Carlos Gene, Marilina Ross, Héctor Pellegrini, Daniel Tinayre, Susana Giménez, Armando Bo, e Isabel Sarli.

En recientes semanas abandonaron el país ante amenazas de la AAA los actores Luis Brandoni, Héctor Alterio, Norman Briski y Nacha Guevara, quienes se encontrarían en México o Perú. El cantante Horacio Guarany viajó a Venezuela.

En las últimas horas viajó a México el Dr. Ricardo Obregón Cano, que fue gobernador de Córdoba hasta febrero pasado. Se desconocen los motivos de su viaje. El ex vicegobernador de esa provincia, Atilio López, fue asesinado el mes pasado por un comando de la AAA, según comunicados difundidos por la organización.

La violencia promovida por la AAA es uno de los temas que los jefes políticos de nueve partidos opositores plantean hoy a la presidenta Isabel Perón en una reunión.

Según fuentes policiales la izquierda pudo haber contribuido a alentar la ola de violencia con el asesinato ayer del profesor universitario Jordán Bruno Genta, vinculado con la derecha. Fue baleado a quemarropa por un desconocido cuando salía de su casa en el barrio de colegiales, en esta capital.

MATADORA.- Mérida (AP).- La torera española Angela Hernandez en una demostración de su habilidad taurina que nada tiene que envidiar a los matadores consagrados en la arena. Una disposición que lleva muchos meses, permite a las mujeres torear dentro del ruedo y a pie. Anteriormente lo hacía como rejoneadoras. La Hernandez se constituye en una de las mujeres más diestras en el arte taurino (Radiofoto AP).

Arabes otorgan apoyo unánime a palestinos

RABAT, MARRUECOS, 28 (AP).- La conferencia árabe cumbre dió hoy total apoyo a la Organización de Liberación Palestina (OLP) de Yasser Arafat, tras una aparente reconciliación entre Arafat y el Rey jordano Hussein.

Después de un debate a puertas cerradas, Hussein retiró sus anteriores objeciones a respaldar formalmente a la OLP.

Sayed Nofal, Subsecretario General de la Liga Arabe, dijo a medianoche en conferencia de prensa que Hussein "manifestó su total solidaridad con el pueblo palestino en su lucha y la continuación de su acción".

Arafat agradeció a Hussein por su "patriótica actitud", dijo Nofal.

La sesión de clausura de la conferencia se postergó por segunda vez, y Nofal dijo que la reunión podría continuar hasta el miércoles.

Al retirar anteriormente sus objeciones al apoyo de la OLP, Hussein había dicho a la conferencia que se "reservaba" su posición respecto de futuras conversaciones de paz con Israel. Fuentes de la conferencia dijeron que el presidente egipcio Anwar Sadat formuló una declaración similar.

Se desconocía en principio si el acuerdo sobre la resolución palestina eliminaba las reservas jordanas y egipcias.

La resolución dispuso que Jordania, Siria y Egipto consulten con la OLP "el establecimiento de una fórmula para organizar las relaciones entre ellos".

Esta disposición permitiría a Hussein negociar con Israel en nombre de la OLP. Israel ha reiterado que no negociará con la OLP el retiro de la margen occidental del Río Jordan, ocupada por las fuerzas judías desde 1967.

Nofal dijo que los líderes árabes adoptaron su decisión por unanimidad. Las reuniones en la cumbre tienden a lograr consenso y no emplean el procedimiento normal del voto.

Nofal dijo que las resoluciones dijeron que la reunión:

1. "Reafirma el derecho del pueblo palestino a regresar a su tierra y a ejercer la auto-determinación".

2. "Reafirma los derechos del pueblo palestino a establecer una autoridad nacional independiente, bajo la dirección de la OLP, como único representante legítimo del pueblo palestino, en cualquier territorio palestino que sea liberado. Las naciones árabes deben apoyar esta autoridad, cuando se establezca, en todos los terrenos y a todos los niveles.

3. "Resuelve apoyar a la OLP en la concreción de sus responsabilidades en los terrenos nacional e internacional, en el contexto del compromiso árabe.

4. "Invita a Jordania, Siria, Egipto y la OLP a establecer una fórmula para organizar la relación entre ellas, a la luz de dicha decisión, y con el objetivo de ponerla en práctica.

5. "Resuelve que todas las naciones árabes deben salvaguardar la unidad árabe-palestina y que no deben interferir en los asuntos internos de los palestinos".

Más de mil jóvenes participan en Primer Encuentro Nacional

COCHABAMBA, 28 (PRESENCIA).- Canciones, alegría y animación fueron el marco de la inauguración del Primer Encuentro Nacional de Juventudes, que se cumplió ayer en Esmeralda, a 8 kilómetros de esta capital.

El acto contó con la presencia del Ministro de Asuntos Campesinos y Agropecuarios, Embajador de Israel, Samuel Hadas; Prefecto del Departamento, Alcalde Municipal y organizaciones cívicas.

Concurren al evento más de 1.000 jóvenes de ambos sexos, representando a los departamentos del país. Durante una semana, recibirán instrucción cívica y patriótica, a través de conferencias dictadas por destacadas personalidades.

La ceremonia de inauguración se cumplió luego de que los muchachos participantes llegaron a Esmeralda, desde Cochabamba, en prolongada caminata, con kepis distintivos de las delegaciones y numerosas banderas nacionales.

Luego de corear el himno nacional, con la Tricolor en alto; el Mayor José Quiróz, subsecretario de Juventudes, dio la bienvenida a los participantes llegados a todo el país.

Posteriormente exhortó a la integración de la familia boliviana, en base a la experiencia del encuentro Tiwanacu 73, cuyos resultados son la base de este encuentro nacional.

"Somos un pueblo que luchamos contra todo, contra el demonio y el angel" expresó Quiróz, destacando factores adversos que acosan nuestra patria.

El Ministro Alberto Natusch, que inauguró el encuentro a nombre del Primer Mandatario, lo un llamado a la integración y la unidad. Lo mas noble y lo más preciado de un país es su "unidad", manifestó, pidiendo elimar el regionalismo y buscando la unidad espiritual.

Finalmente, el Ministro de Asuntos Campesinos, hizo votos por el éxito del encuentro, no sólo para los participantes, sino para la juventud boliviana en general.

Luego se dio lectura al mensaje enviado por el Primer Mandatario, quien no pudo asistir a la inauguración del evento como se había programado.

En el documento se destaca el valor patriótico del encuentro y su importancia para superar el atraso, a través de la unidad nacional.

Al caer la noche, se presentaron varios números de amenidades, mientras aviones de la Fuerza Aérea realizaban vuelos rasantes. Participaron destacados conjuntos folclóricos.

APOYO GENERAL.- Los planes de embellecimiento de la ciudad de Quillacollo, organizados por la Alcaldía, cuentan con el apoyo de toda la población; en la foto, mujeres y niños colaboran en el plantado de árboles.

Tomó posesión en Oruro el nuevo Comité de Etnografía y Folclore

ORURO, 28 (PRESENCIA).- Con la firme promesa de continuar trabajando por las actividades artísticas y científicas relacionadas con el pueblo, asumieron sus cargos, a fines de la pasada semana, los miembros del nuevo Directorio del Comité Departamental de Etnografía y Folklore, que, en su mayor parte, fueron reelegidos, en mérito a su esforzado como positivo labor.

La posesion estuvo a cargo del Vicerector de la Universidad Boliviana Técnica de Oruro, en una ceremonia que se efectuó en el salón de actos de Alianza Francesa. Los nuevos dirigentes son: Presidente, Victor Flores Barrientos; Vicepresidente, Alberto Medina Mendieta; Secretario General, Abel Ramos Sologuren; de Actas, Jorge Pajardo Hrnandez; de Hacienda, Henny Tejada Flores; Prótesorera, Cristiana Villanueva Claure; Prosecretario, Celestino Campos Iglesias.

Las autoridades presentes en la Ceremonia, aquilatando el trabajo tesonero y de loable beneficio para las manifestaciones culturales del Departamento y del país, llevados a cabo por el Comité, espontáneamente hicieron conocer su deseo de cooperar con aportes materiales a la institución, para facilitar su labor. Así, el Director Distrital de Educación, profesor Francisco Torrico anunció que, en el curso de la presente semana, se dotará de una oficina propia al Comité, en el edificio de su dirección, por su parte, la UBTO cooperará con la entrega de muebles; la Alcaldía Municipal cooperará con una maquina de escribir y la Corporación de Desarrollo de Oruro con el material suplementario que se precise.

INFORME

Victor Flores Barrientos, al finalizar su informe, señaló que el Comité Departamental de Etnografía y Folklore está poniendo especial énfasis en la preparación de los diversos actos con los que se festejará el Sesquicentenario de la Fundación de la Republica afirmó.

"Ello significa que nos proponemos relievar, con alto sentido de bolivianidad, los acontecimientos culturales nativistas y también otros, como homenaje a quienes nos dieron esta Patria, digna de todos los sacrificios".

Agregó "No querra decir que debamos contraernos a auspicio directo o indirecto de simples celebraciones. Ello ha de importar trabajo, desvelo si es preciso, para que, al llegar el 150 aniversario de la nacionalidad, hagamos marcado hitos para la grandeza la dignificacion y salvaguardia de los valores vernaculares los que, sin embargo de seguir sufriendo depredaciones son en verdad, los más singulares y vastos del Continente".

Cerró la ceremonia el profesor Alberto Medina Medieta Vicepresidente de la entidad, delineando la futura actividad del Comité.

Recalcó que varios de los proyectos de la Institución no pudieron ser llevados a cabo debido a la falta de medios económicos. También citó la falta de comunicación de parte del Departamento de Antropología del Ministerio de Educación, a cuya consecuencia, la entidad no asistió a las reuniones que sobre la especialidad se efectuaron en La Paz.

SESQUICENTENARIO

Victor Flores Barrientos, al finalizar su informe, señaló que el Comité Departamental de Etnografía y Folklore está poniendo especial énfasis en la preparación de los diversos actos con los que se festejará el Sesquicentenario de la Fundación de la Republica afirmó.

"Ello significa que nos proponemos relievar, con alto sentido de bolivianidad, los acontecimientos culturales nativistas y también otros, como homenaje a quienes nos dieron esta Patria, digna de todos los sacrificios".

Agregó "No querra decir que debamos contraernos a auspicio directo o indirecto de simples celebraciones. Ello ha de importar trabajo, desvelo si es preciso, para que, al llegar el 150 aniversario de la nacionalidad, hagamos marcado hitos para la grandeza la dignificacion y salvaguardia de los valores vernaculares los que, sin embargo de seguir sufriendo depredaciones son en verdad, los más singulares y vastos del Continente".

Cerró la ceremonia el profesor Alberto Medina Medieta Vicepresidente de la entidad, delineando la futura actividad del Comité.

Sugerencia de jefe barrientista causa malestar en filas de FSB

SANTA CRUZ, 28 (PRESENCIA).- Profundo malestar ha causado en la jefatura regional y militantes de FSB, las recientes declaraciones del jefe nacional de las Fuerzas Revolucionarias Barrientistas, en sentido de que las autoridades departamentales deben ser reemplazadas por militares.

A las declaraciones del ratificado secretario regional, Mario Vargas Jordán, en sentido de que no permitirán ser desplazados de posiciones "ganadas con sangre en las jornadas del 19 de agosto de 1971", se han sumado otras de provincias, en que dicen varios dirigentes que el Gobierno y ante todo el Gral. Banzer, hará caso omiso a tales sugerencias, considerando que siempre se ha obrado con justicia y que por lo tanto los verdaderos gestores del actual proceso no serán marginados.

MNR

En lo que respecta al MNR, pese al arribo del jefe nacional, Rubén Julio Castro, nada se ha dicho sobre tales declaraciones y es criterio de entendidos que los dirigentes del co-gobernante partido, están en posición de expectativa.

CLAUSURA.- El Presidente de la República estuvo presente en Trinidad, durante el acto de clausura del Congreso Nacional de Transportistas. Arriba, el Gral. Banzer junto a las autoridades locales. Abajo, parte de los delegados asistentes a la reunión.

Conclusiones de Congreso de Choferes propenden a la vinculación caminera

TRINIDAD, 28 (PRESENCIA).- El XI Congreso Nacional de Choferes de Bolivia, cerró sus deliberaciones, con determinaciones importantes que, de ser llevadas a la realidad, serán de trascendencia para la vertebración caminera de la nación y abrirá nuevos sectores de asentamiento, de producción agricola y de explotación industrial, de muchos recursos naturales con que cuentan las áreas por donde podrían seguir las rutas recomendadas por el gremio.

Al parecer, el encuentro en si ha encontrado eco en las esferas gubernamentales, cuando el Presidente, Gral. Hugo Bonzer al asistir a la sede del Congreso, hizo declaraciones concretas sobre la continuidad de los caminos La Paz-Beni, Trinidad-Santa Cruz, puntos destacados del temario, así como el deseo de aportar a la vigencia permanente de la política vial del país, pese a la herencia de desorganización del pasado.

Precios y aprovisionamiento de carburantes para todos los sectores del territorio nacional, rehabilitación de la carretera Santa Cruz-Cochabamba; estudio de la ruta Beni-Cochabamba; reajuste de sueldos y salarios, aplicación de la ley general del trabajo; dotación de viviendas para los afiliados; creación del ingenio azucarero de Casarabe; cursos para profesionalización del gremio; becas para los hijos de los choferes, con aplicabilidad inmediata; son parte de las recomendaciones que han de ser ejecutadas por el nuevo directorio de la Confederación, que ha quedado constituido por el siguiente personal: Secretario General, José Amézaga; Relaciones, Mario Sejas; Hacienda, José Mariaca; Actas, Cirilo Garnica; Conflictos, Amador Inda; Asalariados, Jaime Ustarez, Transporte Pesado, Guillermo Klinsky; Transporte Liviano, Dulfredo Cárdenas; Organización Amado Antelo; Asalariados, Policarpio Vaca; Asistencia Social, Enrique Velasco; Asistencia social de Asalariados, Walther Tom; Servicio de Cooperativas, Medardo Vargas y José G. Cortez; Prensa y Propaganda Dimitry Gamez.

Durante 8 días, más de 300 congresistas estuvieron, bajo el tórrido sol de Trinidad, y con el calor deprimente, debatiendo sus problemas y soportando la crítica situación de la falta de víveres por la falta de comunicaciones, pero todas estas "penalidades" dijeron de ellos, "queda superado con las anteciones gentiles y fraternas del pueblo de Trinidad.

Se inscribieron 650 bachilleres en Universidad Técnica de Oruro

ORURO, 28 (PRESENCIA).- Autoridades universitarias informaron que un total de 650 bachilleres se registraron en los libros de la Universidad Boliviana Técnica de Oruro, para intervenir en los exámenes de admisión a esa Casa de Estudios Superiores. Se estima que la cifra hubiera alcanzado un indice mucho mayor, de haber podido los egresados del Ciclo Medio, preparar oportunamente sus certificados y consiguiente titulo de bachiller.

Los inscritos deberán presentarse el próximo primero de Noviembre, a rendir sus exámenes de ingreso, consistentes en pruebas sicotécnicas y de conocimientos generales. La fecha señalada, por otra parte, es la que regirá para todas las Universidades del país.

En cuanto a las actividades académicas, siempre de acuerdo a lo informado por las autoridades universitarias, se están desarrollando con absoluta normalidad en todas las facultades, departamentos e institutos. En algunos, se están recibiendo exámenes parciales, de uno o dos meses, según los casos, presentación de trabajos prácticos, exámenes sorpresa y otros medios de evaluación.

BECAS

La Comisión de Becas, integrada por autoridades universitarias, Coordinadores de Carreras de cada Unidad Académica y delegados estudiantiles, luego de un estudio minucioso de 280 solicitudes, asignó 110 becas de alimentación, con el 50 por ciento de beneficio. 10 becas de alimentación, con el ciento por ciento de beneficio y 40 becas de estudio. Los pagos respectivos se efectuarán con carácter retroactivo al primero de Septiembre último.

Aprobó importantes conclusion V Congreso Nacional de ASBOR

COCHABAMBA, 28 (PRESENCIA).- Con importantes conclusiones, fue clausurado el V Congreso Nacional de ASBORA, que contó con la participación de numerosas delegados.

Entre los principales acuerdos, se cita la institución del 3 de marzo, como fecha de fundación de la primera emisora boliviana y Día de la Radiodifusión; reiterar la concesión de una hora física diaria de emisión de lunes a viernes, en todas las emisoras, para que el Ministerio de Educación habilite un programa de capacitación de adultos; solicitar al Ministerio de Transportes que, durante 10 años, se rechace toda nueva solicitud para instalar emisoras, cualquiera sea su potencia, excepto en las poblaciones con más de 25.000 habitantes; pedir igualmente que las emisoras con licencias de frecuencia modulada, se mantengan en ese sistema, sin derecho a conseguir pase a onda media u onda corta.

Entre otras determinaciones, se halla el estudio del Reglamento de Radiocomunicaciones con participación de dos delegados permanentes de ASBORA; ratificar el código de ética publicitaria, adoptado por ASBORA y las resoluciones del congreso anterior, solicitar extensión de créditos destinados al mejoramiento de instalaciones físicas o adquisición de equipos e implementos para la actividad; eliminación de publicidad comercial en la Televisión, reemplazando los ingresos con publicidad estatal de los ministerios y empresas del estado.

Resolvieron asimismo la necesidad de crear premios nacionales para incentivar la superación radial; necesidad de acelerar planes de desarrollo para el Altiplano; reactualizar la formación de una cooperativa de importación de repuestos y equipos de radio y liberación de impuestos; exigir el cumplimiento del Reglamento de Telecomunicaciones, sobre instalaciones fuera del radio urbano; prohibir cadenas, intercambio de programas, comprar y vender material grabado con emisoras no afiliadas, recomendar a las afili durante 1975 pongan énfasis en la participac mujer en la vida recomendar la revisio fas publicitarias: rep centros mineros, pro capitales de departa oponerse a ideas de tivización de emiso e implementos para la ac tividad; eliminación de publici dad comercial en la Televisión, reemplazando los ingresos con publicidad estatal de los ministerios y empresas del esta do. Resolvieron asimismo la necesidad de crear premios nacionales para incentivar la superación radial; necesidad de acelerar planes de desarrollo para el Altiplano; reactualizar la formación de una cooperativa de importación de repuestos y equipos de radio y liberación de impuestos; exigir el cumplimiento del Reglamento de Telecomunicaciones, sobre instalaciones fuera del radio urbano; prohibir cadenas, intercambio de programas, comprar y vender material grabado con emisoras no afiliadas, kilómetros de sep pudiendo alterna frecuencias del inter separación máxima kilómetros.

Venta de repuestos y accesorios para vehículos Volkswagen

Inauguramos nuestros Almacenes de Repuestos y accesorios Volkswagen. Compra y Venta de automóviles Volkswagen. Tapices - Pinturas Repuestos en general de origen Alemán

"AUTO-VOLKS-REPUESTOS"

Avda. 6 de Agosto N° 2621 esq. Pinilla
Tel. 41986 La Paz - Bolivia.

ENICAR Sherpa Star un suceso mu

● elegancia y distinción
● cristal zafiro inalterable
● caja de acero inoxidable ● impermeable 6 atm.
● automático ● día y fecha

Admire la nueva colección y escoja su modelo en las mejores RELOJERIAS del país.

ENICAR Sherpa STAR

ATENCION USUARIOS DE HILADOS ACRILICO

Se cita con carácter de urgencia a todos los consumido tejedores de tejidos que utilizan hilados acrílicos a la reuni emergencia que se realizará el día martes 29 de octubre de 197 la CAMARA NACIONAL DE INDUSTRIAS, a horas 18 p.m., (la tarde), Avenida Camacho No. 1485, 3o. piso.
Los Directores del Sector Tejidos.

COMPAÑIA BOLIVIANA DE ENERGIA ELECTRICA S.A.

Bolivian Power Company Ltd

Corte de energia para mejorar su servicio.
Dia MARTES 29 de octubre, de Hrs. 8.30 a 14.00 Zona VILLA FATIMA, afecta a: Calle José María Perez entre la calle 17 y la 20 incluyendo las calles 17, 18, 19 y 20 y final José María Perez altura rio del Barrio Comibol y adyacentes.
Dia MARTES 29 de octubre, de Hrs. 13.30 a 16.00 Zona SAN PEDRO, afecta a: Calles N. Acosta entre Boquerón y el N° 629, Boquerón entre N. Acosta y Pje. Boquerón.

LA VERDAD ANTE EL CONCEPTO DE LOS BENEMERITOS DE LA PATRIA

El Martes 1° del mes en curso se inició la huelga de hambre realizada por los Beneméritos Jubilados Administrativos, en demanda del pago uniforme de Sb. 501.50.

Comenzada la huelga nadie se preocupó por la solución de esta extrema actitud, frente a esta situación el Bnto, Cnl. Israel Téllez R. (que trabaja en el Depto. de Ingeniería del mismo local) se brindó a interceder en su solución, para cuyo objeto buscó en Palacio al Señor Ministro de Coordinación y luego al Subsecretario D. Tórrez (ocupados en Coneplan), no fue posible su entrevista, razón por la que fue recibido por el Señor Jefe de la Casa Militar de S.E. A. Cnl. Arnaldo Saucedo, quién informado del problema fue invitado por el Cnl. Téllez a visitar al Directorio de los Beneméritoos en huelga.

En la Secretaria de los Beneméritos, el Jefe de la Casa Militar en compañia del Cnl. Téllez recibió un amplio informe y algunos documentos relacionados a su petición, con los cuales volvió al Palacio y puso en conocimiento del Excmo. Señor Presidente de la República, quien preocupado por la actitud de los Beneméritos, dispuso la inmediata solución, instrucciones que fueron transmitidas particularmente al Lic. Boada, Subsecretario de Finanzas.

Enterado de ello, el Cnl. Téllez acudió a lo del Lic. Boada, el que un tanto disgustado por la apelación del Cnl. Téllez al Palacio, después de una discusión llegaron a un acuerdo o sea en la solución en mesa redonda con la asistencia de los Directivos Administrativos, a los que el Cnl. Téllez hizo llamar con el Bnto. Adalid Solares, con los que después de un amplio debate fue superado el conflicto. Aquí cabe resaltar un otro problema puesto de manifiesto por el Cnl. Téllez, en sentido a que el pago se generalice a los que trabajan en la Administración Pública, ya que de lo contrario este sector tomaría la misma actitud y el problema no estaría solucionado, fue entonces en que el pago sea sin excepciones.

Juzgue la opinión pública y especialmente los Beneméritos, sobre la impostura de algunos personeros que pretenden adjudicarse trámites que no los hicieron en absoluto.

Cnl. Israel Téllez R.
C.I. 203892

SERVICE

REPARAMOS:
CALCULADORAS ELECTRONICAS

Unico SERVICE con técnicos altamente especializados y de gran experiencia en el exterior.
Si su calculadora funciona correctamente, solamente por 75 pesos le hacemos el mantenimiento preventivo, su máquina precisa periódicamente del mantenimiento preventivo.
Edif. San Antonio Local 16 F. Guachalla
Telefono 42935 esq. Ecuador
Casilla 5227

PARA ENTREGA INMEDIATA
PROCEDENCIA NORTEAMERICANA

MANGUERA PARA BOMBA DE AGUA
Desde 1 1/2" hasta 4" diámetro
Manguera de alta presión
Para AIRE, AGUA, DERIVADOS DEL PETROLEO, PINTURA, AMONIO, BUTANO, PROPANO Y PARA USO EN GARAJES Y AGRICULTURA.
Desde 3/8" hasta 1"

BOSTON
NYALL Multi-purpose Hose

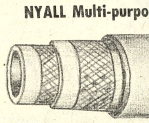

Visítenos: **GUNDLACH S.A.**
Reyes Ortiz 73. Tels. 42531 - 42532
42533 - Casilla 1415 - La Paz
BOSTON

Guia Profesional

Médicos

Dr. ALFREDO RAMIREZ T.
CIRUJANO UROLOGO

Estudios Universidad de Chile. Especialista en Cirugia y Enfermedades Riñones, Vejiga, Próstata. Genitales, infertilidad, venereas.

Av. Camacho 1377. Teléfono 57219-64817. Consultas 10-12; 17-19.

DR. JORGE LJENDO ROMERO
GINECOLOGO

Especialidad Universidad de Mexico. Prenatal, partos, Hemorragias, Esterilidad. CANCER.
Consultorio: Ayacucho Cine Scala 7° piso, consultas 15 a 19 hs. Telefono Const. 56095

Dra. SONIA OCAMPO DE BALLESTEROS
GINECOLOGIA

Obstetricia. Estudios universitarios Brasil Especialización CENTRO MEDICO NACIONAL MEXICO.
Consultorio Edificio Asbún nuevo Yanacocha esquina Mercado 1er. piso 105 Tel. 20062 - 43429 Horas 14 - 17.

Dra. RUTH MALDONADO BALLON

Cirugia. Tumores mamarios. Hemorragias. Esterilidad. Flujos vaginales anormales. Prenatal, Partos, Planificación familiar. CONSULTORIO: Mariscal Santa Cruz 1322 Tel. 50040. Tardes: 13.30 - 17.00 Domicilio: Tel. 54564).

DR. LUIS SEA
MEDICINA INTERNA

Broncopulmonares. Tuberculosis, gastrointestinales. Venéreas, en todas sus formas. Consultorio y domicilio. Evaristo Valle 157 teléfono 42465. Atención de 3 a 7

DR. RIGOBERTO MENA M.

Odontólogo especialista. Catedrático Cirugía Bucal UMSA. Cirugía - Prótesis - Rayos X, complicaciones de la extracción dentaria. Cirugía de los terceros molares "Fracturas y traumatismos de los maxilares. Tumores y mal formaciones maxilares.
Consultorio: Av. Camacho esquina Loayza Edificio Saenz 6° piso oficina N° 5, casilla 2307. Teléfonos: Consultorio 27636, Domicilio 43966.

DR. GUILLERMO SUAREZ TEJADA
CIRUJANO UROLOGO

Atiende enfermedades de los riñones, próstata, vejiga, genitales masculinos, venéreas, etc.
Consultorio: Mercado 986 esq. Yanacocha Edif. Almaraz. 4° piso Atención horas 18 a 20 p.m.

DR. ALBERTO MARIACA
MEDICO CIRUJANO

Medicina interna. Esp. Gastroenterologia, estómago, intestinos, apendice, higado, vesicula biliar, páncreas, etc. Transtornos de la nutrición.
Consultorio Plaza Venezuela 3er. piso (Edificio Sobima) Altos O.K. de horas 14 a 17.
Teléfonos: Consultorio 20837 - Domicilio 23832.

DR. ANIBAL RIVERO DELFIN
MEDICO DE NIÑOS

Especializado en Londres Santiago de Chile - U.S.A.
Consultorio: Av. 16 de Julio 1456, Edif. Sobima 3er. piso. Teléfono 55742.
Domicilio Urbanización San Miguel J-26-Teléfono 83629. Casilla 3601.

DR. MARIO MENDEZ ELIAS

Especializado en Neurocirugía. Suecia, Inglaterra, Holanda.
ENFERMEDADES CIRUGIA DEL CEREBRO, MEDULA Y NERVIOS, RADIOCIRUGIA, PARKINSON DOLOR, EPILEPSIA
Consultorio: Avenida Arce 2081, Edificio Montevideo Segundo piso Horas 15 - 18. Teléfonos 41430 - 82909.

DR. RUBEN CA ROJAS
Médico de
(Clinica Unive Roma)
Consultorio: Petrolero 2° pi horas Telefo Domicilio: Rosend 628, teléfono 54413
Urgencias.

DR. EDUARD ALAREZ

MEDICO CA
Especializado en de Cardiología y Mexico y American Coll diology y SIBIC Cardiopatias Hipertensión A diología infanti arterioesclerosis diografia.
Consultas 17 Camacho 1377 2° 64058.

Aboga

CARLOS CAS BARRIEN
ABOGA
Asuntos tri administrativos, tulos, consultas general, asesoran
Edificio As (Yanacocha esq. 1er. piso, oficina 63679, teléfono don casilla, correo 415-

Nota

GUALBERTO RO
NOTARIO DE FE
Asuntos del ramo protocolizaciones, protestos legalizaciones, apert bros, etc. SERIED TUALIDAD EF Dirección Mercad Frente a Casa Grace Dom. 26072.

PRESENCIA

Director: Huascar Cajías K.
Sub. Director: Renán Estenssoro A.
Gerente: Armando Mariaca V.

El servicio militar y el encuentro de juventudes

El encuentro nacional de juventudes, recién augurado en Cochabamba, ha de traer muchos beneos al permitir que los jóvenes de nuestra patria se nozcan mejor y tengan ocasión para reflexionar soe el papel que les corresponde, incluyendo las graves sponsabilidades que tienen acerca de nuestro futuro.

Sirve también para algunas observaciones sobre lo e puede y probablemente debe hacerse a fin de que fuerza juvenil sea bien encaminada y se la utilice en plenitud.

Al observar estos encuentros, se nos ocurre en guida pensar en una derivación natural que debería er el servicio militar, ahora extendido para los esantes en reemplazo del denominado servicio militar.

El servicio militar tiene a su favor dos argumentos indudable peso. Por una parte, es necesario que to ciudadano se halle preparado para el caso, por sgracia siempre posible, de tener que defender a su tria con las armas. Por otra, se trata de una medida mocrática que impone obligaciones a todos y que cilita el contacto de personas de distintos sectores ciales y regiones del país.

Sin embargo, hay que tomar en cuenta, por otro do, que debe considerarse que lo más adecuado es izar las aptitudes de cada uno de la mejor manera sible, lo que implica que la igualdad absoluta es muy co recomendable. Los estudiantes deben ser emeados de modo que tanto ellos mismos como la ción puedan extraer el mayor beneficio posible. No eemos que este objetivo haya de realizarse por la vía la mayor extensión del servicio militar. En cambio, el cuentro juvenil a que nos referimos, sugiere otras idas.

Lo que ocurre entre nosotros es que los jóvenes y niños no tienen en nuestras largas vacaciones un mpo de merecido descanso sino de ocio y, por causa este, más de una vez, simplemente de perdición. s estudiantes especialmente los de las ciudades, quieren un cierto sentido de superioridad sobre os sectores, a los que no conocen ni comprenden, nplemente porque no tienen oportunidad de acerse a sus problemas ni de mantener con ellos conctos humanos. En cuanto al trabajo verdadero, la ayoría de nuestros jóvenes estudiantes también lo nocen solo de manera teórica, por lo cual lo inpretan a través de libros y de doctrinas que chocan ntra nuestra realidad; pero el choque no es visto rque esa realidad es desconocida. Por fin, debemos mar en cuenta que los contactos entre jovenes de estras variadas regiones geográficas suelen ser nbién difíciles, lo que da lugar a incomprensiones y uicios que son muy poco constructivos para la cionalidad.

Todo podría armonizarse si, en vez de un servicio itar extendido - que impedirá seguir estudios gulares por dos semestres o más - se aprovecha todo e tiempo libre de los estudiantes - quizá desde los eciseis años - para la instrucción militar - repetimos, do ciudadano debe estar preparado para defender a patria, si la situación se presenta con las armas, pero ambién para que haya un servicio civil - si así quiere amárselo - obligatorio. Ese servicio debe suponer participar en el trabajo real, en el campo, en caminos, en contacto con todos los sectores sociales y económicos. Al mismo tiempo, participar en estos ecuentros juveniles para analizar los problemas acionales, acostumbrarse a la vida disciplinada y dura, la cooperación y solidaridad y a la comprensión de los emás. Esa puede ser una gran escuela del patriotismo de la disciplina que ha de ser necesaria para decuarse a la vida posterior del ciudadano común.

Lo anterior no tiene nada de novedoso puesto que solo ha sido sugerido por muchos educadores sino e es una realidad práctica en muchas naciones. No mos porqué no ha de marcharse entre nc otros en el smo sentido, sobre todo si podrá usarse la exriencia recogida en estos encuentros, a fin de amarlos en su duración, en sus modalidades y en cuanto la concurrencia, así como en su estructura.

Consideramos que, de este modo, con una forción mixta, militar - civil, podrán lograrse muchos neficios, aprovechar debidamente las peculiares titudes de nuestros jovenes estudiantes y utilizar toel tiempo libre de que ahora disponen.

e todo un poco

Demografía y desarrollo

El gobierno argentino, su plan integrado de lud, proyecta ingresar al 2000 con una población cincuenta millones de rsonas o sea, doblar su poación en un cuarto de siglo. ara llegar a este objetivo, guirá una agresiva política emográfica e inmigratoria, provechando en esta última se la desocupación de breros italianos, porgueses y españoles procada por la crisis energética que afrontan los aises desarrollados de uropa Occidental. En otras alabras, Argentina doptará, otra vez, el viejo incipio de gobernar es poar que fue, sin duda, el incipio básico de su osperidad hasta las imeras décadas de nuestro glo. Actualmente, la gentina tiene 27 millones habitantes y su ecimiento demográfico rece una tasa inferior a la edia mundial. De seguir ese camino, según adrte el plan integrado de lud, deberá afrontar el ulatino envejecimiento de sector activo con graves e sospechables repercusio es negativas para su sarrollo.

Bolivia, asimismo, deería señalarse una política emográfica agresiva para uperar su actual condición e país subpoblado, con stas regiones que no puen ser explotadas por falta recursos humanos. Sin un ficiente capital humano, s será difícil utilizar todo estro espacio geográfico, canzar un progreso equiliado y articular nuestra onomía que actualmente ira en torno a las regiones xclusivamente pobladas.

Sólo de acuerdo a una certada política demográica, que no limite nuestra tasa de crecimiento, podremos vertebrar y estructurar al país, incorporar a las actividades nacionales a regiones que hoy cuentan con menos de un habitante por kilómetro cuadrado y que permanecen prácticamente ociosas por falta de brazos, a pesar de su potencial económico.

La expansión económica de Brasil, Colombia, México y Perú, por ejemplo, se debe, lógicamente entre otras causas a sus tasas casi explosivas de crecimiento de población. Mientras que Uruguay y Chile soportan además de otros problemas, una depresión peligrosa por la disminución incesante de sus índices de población. Nuestro país debe tomar ejemplo de las primeras para no detener o estancar su desarrollo que de ninguna manera puede proyectarse hacia algunos de nuestros departamentos que como Pando no tienen más de 27.000 habitantes. Con ese paupérrimo índice poblacional será imposible proyectar su progreso.

El plan integrado de salud de la República Argentina echa por tierra muchos de los argumentos esgrimidos por los neomalthusianos en la reciente conferencia sobre problemas demográficos realizada en la capital de Rumania. Demuestra que el avance de un país de desarrollo relativo, especialmente en América Latina, depende de una acertada política encaminada a aumentar su potencial humano, de integrar una comunidad humana física y espiritualmente fuerte para emprender las duras tareas de superar sus actuales condiciones sociales, económicas y culturales.

Confusio

Estados Unidos y el petróleo

(SERVICIO ESPECIAL DE INTER PRESS SERVICE)

WASHINGTON, 25. La Administración Federal de la Energía (FEA), de acuerdo a la sigla que resulta del apócope sajón - estima que los Estados Unidos jamás habrán de volver a ser libres de la dependencia extranjera en materia de recursos petroleros.

El informe de la FEA, que sigue siendo considerado "secreto" por los diarios norteamericanos, mientras informan profusamente de él, había sido preparado como antecedente inmediato a uno de los últimos discursos importantes del ex-presidente Richard Nixon: el que anunció, poco antes de su renuncia, el lanzamiento del "proyecto independencia". Este proyecto se proponía, de acuerdo al expresidente, lograr en un plazo de 10 años, la autonomía absoluta de la industria norteamericana de fuentes de energía mecánica ubicadas fuera de las fronteras estadounidenses.

En su momento el proyecto independencia fue presentado como una "respuesta orgánica y global" el desafío planteado por los estados árabes desde cuando lanzaron el "arma del petróleo" en su guerra contra el estado de Israel. Pero el plan se convirtió, 47 días después de su renuncia, en el "proyecto interdependencia" que anunció el presidente Gerald Ford el 23 de septiembre en Detroit - centro de la industria automovilística norteamericana - ante personalidades provenientes de 69 estados del mundo.

Básicamente, el informe de la FEA presentado a Nixon establecía que el carbón no es un sustituto al petróleo, dadas las dificultades para producirlo y quemarlo. La energía atómica, a su vez, es un reemplazante del carbón, pero no del petróleo. Los carburantes sintéticos - como los que se desarrollan en Alemania a partir de la década del 30, cuando se le impidió el acceso a las fuentes productoras del petróleo en el medio oriente - la energía solar o geotérmica tampoco podían proveer alivio alguno al déficit de petróleo norteamericano.

Las razones por las cuales los Estados Unidos no podrán encontrar sustitutos al petróleo eran explicados en el informe secreto de la FEA por un cúmulo de argumentos técnicos y financieros, que incluían desde el escaso desarrollo tecnológico de las industrias de la energía no originadas en el petróleo, hasta los costos de programas sustitutivos para reemplazar a este carburante por productos de origen distinto.

Sin embargo, se destaca un párrafo particular del informe: "Una estrategia que se proponga una reducción drástica del consumo de gasolina - decía la FEA - aun cuando fuera generalmente aceptable, llevará a un desempleo extraordinario en Michigan". Michigan es uno de los estados más industrializados del país, cuyo corazón es justamente Detroit, donde tienen su su sede desde la General Motors hasta la Ford. El automóvil - que se ha convertido en símbolo de la cultura norteamericana - es el más afectado en este país, por la "crisis de la energía". Para el americano medio -, ejemplar tipificado por la sociología local - el automóvil es también símbolo de una vida moderna, e instrumento de una "independencia" que lo acompaña desde la adolescencia.

Hasta el funeral, ceremonia que los ciudadanos más puntillosos exigen, generalmente, que se cumpla a bordo de un "Lincoln Continental".

Cuando un secretario de estado norteamericano, acaso más ingenuo que su sucesor Kissinger, advirtió que lo "bueno para la General Motors es bueno también para el gobierno de los Estados Unidos", constató una premisa que ha vuelto a aparecer disfrazada de cálculos estadísticos en el informe secreto de la FEA. Para evitar una quiebra de la industria del automóvil - según se desprende de ese informe, y lo confirmó después el presidente Ford al anunciar su "proyecto interdependencia" justo en Detroit - la FEA dejará a escasas opciones reales al anterior presidente. Las opciones se establecían a partir de dos supuestos: el primero con el petróleo a 11 dólares el barril (actual precio de referencia, aproximadamente el otro suponía una reducción del precio a 7 dólares. En el primer caso, la FEA afirmaba que Alaska podría proveer 6 millones de barriles de crudo diario, vale decir el equivalente a lo que actualmente se importa del exterior. A 7 dólares el barril, Alaska podría proporcionar 4,6 millones por día. Pero en ninguno de los dos casos - autosuficiencia a completa, o relativa - los Estados Unidos podían contar con la "independencia" del exterior en materia de hidrocarburos. Esta conclusión de la FEA derivó de introducir una "variable política, no económica" en su análisis. La decisión de los árabes, de imponer durante 6 meses el embargo de petróleo a Israel y los estados a él asociados, provocó una reducción del consumo norteamericano de petróleo del 14 por ciento y un descenso en las cifras del producto bruto local que oscila entre los 10.000 y 20.000 millones de dólares, de acuerdo a cálculos provisorios. Simultáneamente, esta reducción del ritmo productivo provocó 500.000 desocupados adicionales a los ya existentes.

Ahora la FEA ya hizo sus propios cálculos sobre las consecuencias de un nuevo embargo árabe: con el petróleo a 11 dólares el barril, la producción norteamericana descendería en 50.000 millones de dólares sin el embargo se mantiene por 6 mese. Pero si el precio del petróleo se reduce a 7 dólares, el producto bruto norteamericano se reducirá - en el mismo lapso - en 182.000 millones de dólares. Esto sucederá por la sencilla razón de que, costando menos el petróleo los Estados Unidos no desarrollarán Alaska y deberán, en consecuencia, importar más crudo de Venezuela, Irán, Nigeria, Indonesia y otros países no árabes, en el supuesto que éstos no compartan la estrategia del embargo.

Estas matemáticas del petróleo, que inevitablemente se convierten en álgebra cada vez que se introduce en ella una variable política, permanecen a nivel del informe de la FEA, en puro cálculo matemático. La Administración Federal de la Energía sugiere, efectivamente, un programa acelerado de aumento de los "stocks" de crudo con vistas a "una emergencia", vale decir nueva guerra en el Medio Oriente y otro embargo árabe. Pero para obtener "stocks" a utilizar durante seis meses, los Estados Unidos deberán invertir 15.000 millones de dólares solamente en construir los tanques o camernas destinados a almacenar el crudo: llenarlos de petróleo costará 99.000 millones de dóllares más. No hay cálculo científico, sin embargo, al menos con los instrumentos que provee la cultura norteamericana, en condiciones de demostrar por qué la Casa Blanca, en lugar de tantas matemáticas, no atiende al sencillo reclamó árabe que evitaría una guerra y el embargo: la restauración de los derechos del pueblo palestino y la liberación de Jerusalén. Para la cultura norteamericana, después de todo, esto es álgebra.

Hacia un gobierno civil

Por JUAN PABLO MURILLO SALVATIERRA

Si bien es cierto que nuestra emancipación política ha sido obra de militares, pero de militares extranjeros, no es menos cierto que esa emancipación tuvo por fundamento el fervor cívico y épico que los civiles "montoneros" y "guerrilleros" de estas Provincias Altas sostuvieron durante dieciseis años contra el poderío español.

Los doctores de la Universidad Mayor y Pontificia de San Francisco Xavier con su cerebro creador, su vigor dialéctico y su imaginación brillante insuflaron el espíritu de rebeldía en las masas civiles para alzarse contra el yugo opresor del conquistador aleve y cruel. Se diría que fue esa llama innata que arde en la sangre del hombre civil que por espacio de trescientos treinta y tres años, se batió altiva y denodadamente hasta aplastar al león de la Iberia, en una atmósfera de valor y heroismo de ribetes legendarios.

Un civil presidió la Junta Tuitiva del 16 de Julio de 1809; fue ese mismo civil quien encendió la tea de la libertad en América en un gesto glorioso jamás igualado, ídem quien sacó a los hombres de las tinieblas a la luz e inclinó a los mortales ante Dios y el Hombre.

El sable de la tiranía peninsular no tendría más vigencia, y el empaque infatuado de los opresores carecería así de sentido ante la epopeya de un pueblo decidido a luchar hasta la muerte.

Se estableció así el nuevo orden de cosas. El ansia de libertad rutiló como el sol de medio día. Los realistas no serían más al crearse el Alto Perú (hoy Bolivia), en una nueva unidad nacional, en un nuevo Estado soberano e independiente.

Fue un civil el presidente de la Asamblea Deliberante que redactó el Alta de la Independencia del Alto Perú el 6 de Agosto de 1825 en términos que honran al país y la memoria de aquellos próceres igualmente civiles. Parecería que la mágica palabra de Niko Kasantzakis de "Libertad o Muerte" epilogó la memorable hazaña, al describir la secular lucha de los cretenses oprimidos versus sus dominadores los turcos.

Civil había de ser el primer explorador que recorrió las remotas regiones del Oriente Boliviano y de sus caudalosos ríos como el Beni, Madre de Dios, Mamoré y Madera, anticipándose a las asechanzas del filibusterismo carioca.

Fue otro civil quien defendió la heredad patria en el puente de Topater frente a la piratería del invasor araucano y fueron también civiles quienes exploraron el Chaco Boreal mucho antes de la zarpada guaraní.

Al repasar nuestra Historia, no podemos menos que admitir que fueron civiles los fundadores de nuestra nacionalidad, civiles los creadores de esta Patria, civiles los labradores de su progreso y grandeza actuales.

Mientras los "caudillos barbaros" se trucidaban en luchas intestinas por la supremacía del poder, eran los civiles que atemperaban el ambiente caldeado manteniendo a flote la imagen de la Patria.

Baste recordar que cuando fuerzas extrañas atentaban contra la soberanía nacional, fueron los civiles que les salieron al paso y conminaron a dejar el suelo boliviano cuya integridad habían jurado defender.

Ahora que el país está en trance de recobrar su vida institucional, es necesario que todos pensemos unirnos en torno a un civil, para devolver a nuestras instituciones tutelares su dignidad y su prestancia tan venidas a menos desde tiempos atrás a esta parte.

Sólo un gobierno civil, inteligente y capaz puede salvar a esta TIERRA DE MARTIRES, a esta TIERRA DE HEROES CIVILES que tanta sangre dieron por darnos Patria y Libertad.

Los civiles dotados de pensamientos y de acción, de valor y de ingenio, son los llamados a dirigir el timón de mando de un país como Bolivia o de cualquier otro que se precie de digno, de ínclito, de soberano.

Los doctores y letrados de las Universidades que vienen consumiendo sus vidas y gastando vigilias sobre los libros en todo género de disciplinas humanísticas, son los únicos que se preocupan por la suerte de esta Nación que un día será una de las primeras del Continente de Colón, gracias a su esfuerzo y a su perseverancia.

Ya no es hora de decir que Bolivia es un país joven. Los demás países de esta América, son de igual edad que el nuestro. Sin embargo, son países más desarrollados, más organizados, más progresistas, más patriotas.

Tampoco es hora de golpear las puertas de los cuarteles para mendigar apoyo militar para subir y medrar impunemente a espaldas del pueblo. Es hora antes bien, de pensar en el futuro y porvenir de Bolivia.

Meditemos sin cálculos, meditemos sin fines subalternos y parémonos de pie para en un esfuerzo común podamos ser llamados dignos hijos de Bolivia.

Nada de "nacionalismos" ni de otros "ismos" interesados, oportunistas, por cuanto todos los que nacimos en esta Nación, somos nacionalistas de cepa, de tradición, de sangre ¿A qué viene entonces aquello de "frentes", de "sectores", de "grupo", de "fuerzas"... "Nacionalistas" (sic) mal concebidos y peor alumbrados? ¿No somos nacionalistas todos sin excepción por el solo hecho de ser bolivianos, pero bolivianos de nacimiento? Otra cosa son quienes viven a costa de la dádiva foránea, de los peculados, de los robos escandalosos al Erario Fiscal. Esos no son nada, son la nada jurídica, la nada social.

¿Por qué tomarlos en cuenta?

Un gobierno civil, para ser tal, ha de ser capaz, honesto, honrado a toda prueba, sin más norte que los sagrados intereses del país.

No más de aquellos civiles que ya pasaron por el gobierno como sombras siniestras, como borrascas batidas por el viento, como aves de presa en su vuelo sin rumbo....

Bolivia necesita de gente nueva, de gente de estudio, de gente de gabinete.

¿Cómo cambiar el mundo si no cambian los hombres?

Un buen gobierno civil, debe afianzar la paz, multiplicar las industrias, crear fuentes de trabajo para todos.

Un buen gobierno civil, inteligente y sagaz, ha de evitar los latrocinios que suman a porrillo...

"El sistema de gobierno más perfecto - decía Bolivar - es aquel que produce mayor suma de felicidad posible, mayor suma de seguridad y mayor suma de estabilidad política".

Solamente un gobierno civil, responsable y magnánimo, puede brindar estas bondades para que no se cometan más crímenes a nombre de la Democracia, a nombre de la Libertad.

"**Oh liberté, que de crimens on commet en ton nom!**", espetó Madame Jeanne Roland de la Platiere a sus verdugos.

Elecciones sin pasión

Por VICTOR ALBA

WASHINGTON.- Nadie diría que dentro de un mes habrá elecciones para toda la Cámara de Representantes, un tercio del senado y muchos gobernadores de Estado.

Habitualmente, las elecciones que no son para presidente despiertan poco entusiasmo. Pero este año habían interesado mucho porque podían significar que los electores enviarán al senado a bastantes demócratas o republicanos contrarios a Nixon para garantizar la destitución de Nixon. Al dimitir éste, las elecciones quedaron en cierto modo minimizadas.

El problema fundamental, ahora, es el de la economía una vez eliminado el del abuso de poder de Nixon. Y el Congreso puede hacer relativamente poco respecto a la economía, porque sus leyes han de ser firmadas por el presidente y éste tiene de cómo resolver la crisis una idea muy distinta a la de los congresistas. Estos quisieran, en cierta manera, volver a los métodos de Roosevelt: empleo público para los obreros sin trabajo y presupuesto con déficit, agregándoles una reglamentación severa del consumo de energía, sin por ello disminuir los controles contra la polución. Ford, en cambio, quiere la menor intervención posible del Estado en la economía, presupuesto equilibrado, cortar los gastos del Estado y disminuir los controles a la polución. El Congreso está en favor del pueblo y la Presidencia en favor de las grandes empresas...

Hay escasa campaña electoral. Los candidatos, escarmentados por Watergate, procuran hacer pocos gastos, para que los electores no tengan sospechas acerca del origen de sus fondos. Así y todo, se han descubierto ya algunos casos de grandes empresas que subsidian a candidatos bajo mano. Los hombres de negocios, al parecer, no aprenden la lección.

Como impresión general, basada en encuestas de opinión, podría avanzarse que votarán apenas la mitad de los electores, que los jóvenes votarán aún en menor proporción, que los candidatos que ya son representantes o senadores tienen un alto porcentaje de probabilidades de perder, y que quienes hayan aprobado el perdón de Nixon tienen todavía mayores posibilidades de quedarse sin puesto.

La gente quiere caras nuevas, políticos no profesionales, candidatos que se declararán dispuestos al "impeachment" de Nixon. A pesar de haber dimitido, éste sigue influyendo en las elecciones. Pero no se cree que la derrota de los republicanos sea tan segura ni, en todo caso, tan radical como habría sido de haber estado Nixon todavía en la Casa Blanca. Es posible, incluso, que no haya derrota de los republicanos, porque muchos de los candidatos de este partido son gente nueva.

Lo son también entre los demócratas. En las elecciones primarias - para que cada partido seleccione a sus candidatos -, los viejos políticos, que habitualmente las tenían ganadas, han sido a menudo eliminados por aspirantes jóvenes. William Fulbright, por ejemplo, el presidente de la Comisión de Asuntos Exteriores del Senado, no es siquiera candidato, porque en las primarias salió derrotado. Wilbur Mills, el poderoso presidente del Comité Coordinador de la Cámara, se enfrenta, por primera vez en muchos años, a un candidato - una mujer - que tiene probabilidades de derrotarlo, tanto más cuanto que se le han descubierto, a Mills, ayudas económicas sospechosas.

Del mismo modo que, indirectamente, Watergate eliminó la eventual candidatura de Ted Kennedy - porque hizo imperativo que la prensa investigara el asunto de Chappaquidick -, ha eliminado a muchos políticos tradicionales. El Congreso del año próximo tendrá caras nuevas y será más joven.

Tendrá posiblemente también más mujeres. En todo caso, hay más mujeres candidatas que en cualquier elección anterior, y de ambos partidos. Lo interesante no es que se presenten, sino que hayan ganado ya en las primarias. Por primera vez en la historia tres mujeres son candidatas a gobernador, en Nevada, Connecticut y Maryland. El prejuicio contra las mujeres en la política va desapareciendo. Además, las mujeres forman poco más de la mitad del electorado y con las campañas feministas se ha despertado su interés por votar - (ALA).

Ante el Año Santo

Volver a entrar en contacto con las antiguas fuentes de la fe

"...aquellos que vengan en peregrinación a las tumbas de los Apóstoles Pedro y Pablo y de los demás mártires, entrarán más fácilmente en contacto con las antiguas fuentes de la fe y de la vida de la Iglesia".

Con estas palabras, la Bula de convocación del Año Santo 1975, quiere basar fundamentalmente el valor y el significado de la peregrinación a Roma de la Iglesia Universal, durante el Año Santo. Es necesario encontrarle un sentido actual a este gesto, con el fin de que la visita a las tumbas de los Apóstoles y de los Mártires no se reduzca en el alma cristiana exclusivamente a un momento emotivo y transitorio.

Un año santo, pues, debe representar un verdadero momento de unidad y de renovación para la Iglesia, y una llamada de atención para todos los hombres.

Un mensaje que se puede tomar del testimonio de los Apóstoles y de los Mártires es el de la "originalidad" de la Iglesia frente a las diferentes situaciones ideológicas que han caracterizado la historia del mundo.

La Iglesia de Pedro y Pablo ha dado testimonio de su originalidad frente al Judaismo haciéndose portadora de la universalidad del don y de la salvación de Dios frente al paganismo predicando la paz y la hermandad. La palabra de Pedro, dirigida a todas las comunidades cristianas del mundo conocido, da testimonio de este significado universal del pueblo nuevo: "Vosotros, pues, sois una estirpe elegida, un sacerdocio real, una nación consagrada, un pueblo adquirido, para anunciar las grandezas de Aquel que os ha llamado de las tinieblas a su luz admirable, a vosotros que antes erais "no-pueblo", ahora sois "pueblo de Dios" (IPet. 2,9-10).

La tentación, pues, a la que ha estado siempre sujeta la Iglesia ha sido la de ser condicionada y ser limitada por el tiempo. De este modo es como ha nacido la asociación de ideas entre Iglesia y estructuras temporales: frente a éstas, la Iglesia se ve siempre obligada a buscar la propia liberación casi continuamente. Aun en este proceso de liberación de lo temporal la Iglesia ha debido soportar los riesgos y los peligros de un crecimiento y de una purificación, de los cuales es muy consciente: "La Iglesia debe continuamente reformarse a sí misma" dice el Concilio Vaticano II.

Hoy, quizás, el peligro para la Iglesia viene por otra parte. El mundo está soportando una profunda crisis de renovación. Se puede comprender perfectamente cómo la voluntad de renovación está naciendo de una crisis de la humanidad en la experiencia de los valores. La herencia cultural de nuestro mundo ha descubierto que algunos valores permanentes enraizados en la naturaleza del hombre podrían ser interpretados e instrumentalizados para daño del mismo hombre. El hombre busca, pues, algo diverso, un nuevo humanismo, respecto a los mensajes dejados por una experiencia histórica más o menos reciente. Esta ansia de renovación lleva consigo un rechazo: el rechazo del pasado de cualquier modo que éste sea percibido o asimilado, la repulsa de las tradiciones y de los conceptos colectivos. En este contexto, también el Cristianismo podría ser asociado al grupo de valores, de los cuales la humanidad nueva querría deshacerse para volver a descubrir su imagen. Nace así una interpretación desviada del valor religioso y del valor cristiano, asociado injustamente con todo lo que se desearía poder eliminar con la nueva mentalidad.

También las antiguas fuentes de la fe y los testimonios de los Apóstoles están unidos precisamente al momento de renovación más profundo de la humanidad, el redescubrimiento de una libertad interior en el hombre y de una hermandad universal que aun hoy pueden manifestarse más avanzadas y ricas que cualquier ideología terrena e histórica.

Una Iglesia que vuelve a las antiguas fuentes de la fe y de la vida debería encontrar su vitalidad radical y su transcendencia en orden a la salvación del hombre: un mensaje de salvación que no se reduce a una promesa provisional y contingente, sino que desarrolla su fuerza de un modo estable: "Donde está el espíritu del Señor, ahí está la libertad". (II Cor. 3,17).

Nuevos problemas bancarios

Por. F.D. LUCAS

En anterior nota nos referimos a la actitud del Sr. H. Gerling, principal accionista del Banco Herstatt en bancarrota. Hemos explicado que estaba en manos de Gerling, del Banco Central Alemán y de los grandes Bancos Alemanes solucionar satisfactoriamente esta crisis que ha llevado desesperación a miles de hogares alemanes, y que ha dañado a otras tantas instituciones en el campo internacional. Ahora el Sr. Gerling salió con una oferta de 200 millones de marcos de su propio peculio para aliviar la suerte de aquellos que se hallan más damnificados. Esto, justo es reconocerlo, es un paso en la dirección correcta. Aún tratándose del Sr. Gerling, magnate de las compañías de seguro y uno de los hombres más ricos del mundo, 200 millones de marcos significan sacrificio y una contribución apreciable. Si Gerling hubiera hecho esta oferta a un comienzo, esto - hubiera sido mejor. Todavía valen las palabras latinas BIS DAT QUI CITO DAT (el doble da quien da rápido). A esta altura el sacrificio de Gerling, por apreciable que sea, solo es un alivio. Debe comprenderse que el caso Herstatt no solo ha dañado a los clientes de Herstatt, sino ha llevado desconfianza hacia toda la comunidad bancaria. Muchos están sufriendo las consecuencias del error de unos cuantos. Esta es la responsabilidad que existe en este caso y por eso consideramos tan lamentable la falta de acción oportuna.

No es de extrañar que entre tanto otros cuatro pequeños bancos alemanes han quebrado y se hallan en bancarrota. Hace pocos días el Banque de Bruxelles anunció pérdidas de 1.500 millones de francos belgas en operaciones en marcos alemanes efectuados con el Dresdner Bank. El Banque de Bruxelles parece haber podido cubrir esta enorme pérdida de propias reservas, y el Dresdner Bank declaró no haber sido afectado.

Las últimas not icias se refieren a otro de los más grandes bancos de Alemania, el Commerzbank A.G. Casi increíble es la noticia que nos trae el cable. El Fiscal Alemán Dietrich Rahn, en conferencia de prensa acaba de declarar que 21 millones de marcos alemanes han sido malversados por el ex principal jefe del Departamento Contable. 36 millones de marcos fueron transferidos a bancos foráneos mediante 17 pagos en diferentes períodos, entre principios de 1973 y ahora. El Jefe de Contabilidad del Banco ha sido detenido. Otros 11 millones de marcos fueron retirados del Landeszentralbank Hessen. Estas pérdidas no ponen en peligro al Commerzbank, que ha tenido un balance bastante favorable, pero nuevamente echan serias dudas sobre la banca europea. Robos y malversaciones ocurren en cualquier lugar y en cualquier tiempo. Pero aquí, obviamente, hay una situación especial. ¿Cómo es posible que un individuo que elabora todo un sistema de engaños pueda llegar a la más alta situación en el Departamento Contable en uno de los más grandes bancos europeos? ¿Acaso no se utilizan métodos convencionales y modernos para comprobar la responsabilidad de un funcionario de esta alta jerarquía? Y luego uno se pregunta, ¿cómo funcionan los controles de un banco como el Commerzbank? Si las malversaciones y robos de algunos miles o diez miles de marcos quedarían sin descubrir, tal vez esto podría comprenderse dentro del sistema de un banco de tal magnitud ¿Pero decenas de millones de marcos? ¿Acaso no hay aquí una responsabilidad de la Gerencia General, de los Departamentos de control, y, muy en particular, de los Auditores, cuya función es precisamente el permanente control? No hay duda de que este nuevo caso, que lo consideramos desagradable, echará una sombra no solo sobre el Commerzbank, A.G., sino también sobre toda la banca mundial, y es triste constatar que son frecuentemente inocentes los que tienen que sufrir las consecuencias de las fechorías de otros.

Cartas a PRESENCIA

Un comentario radial

Señor Director:

Ref: COMENTARISTA RADIAL

Con motivo de los últimos partidos del XV Campeonato Sudamericano Femenino de Basquetbol, algún fanático y por razones de su propio estado anímico lanzó en un partido una lata vacía, y en otro fue arrojado un vaso.

Magnicando estos ingratos incidentes, que dicho sea de paso ocurren en todas partes del mundo con más intensidad, un comentarista de Radio, al dar la versión dijo que un grupo de exaltados se había dedicado a la tarea de lanzar vasos y latas (así en plural) al campo deportivo. Esta deformación de los hechos, simples y concretos, da pié a que la gente en el país y en el exterior piense que los partidos se hubieran convertido en un Campo de Agramante.

Si nosotros, como dueños de casa, magnificamos estos pequeños incidentes que desde luego merecen toda censura, tendremos que aceptar las falsedades que escriben algunos enviados de la prensa extranjera. Y luego, habría que identificar si el que arrojó el proyectil era un Boliviano.

Algo más, el dicho señor comentarista agregó otro párrafo criticando el comportamiento del publico y calificándolo de inculto y recomendando mayor compostura. Parece que este señor no hubiera estado en las lides deportivas del exterior para hablar sobre este tema, porque, en punto de comparación, el público boliviano es de lo más culto. Además, la gente que va a un evento deportivo es temperamental y eufórica por excelencia. Los otros con sangre de horchata se quedan en casa.

La presente, que sale en defensa de ese público entusiasta y sacrificado, agradeceré tenga cabida en el prestigioso matutino de su digna dirección.

Me suscribo de Ud. con la mayor consideración.

Amado Alarcón E.
C.I. 221068 L.P.

Ubicación del hospital de la Caja Petrolera

La opinión pública de la ciudad de La Paz, está informada de que la entidad del rubro, está empeñada en la edificación de un hospital destinado al servicio del personal dependiente del ramo petrolero del país.

Plausible el propósito de una obra de servicio social, que contribuirá al progreso de la Nación.

La edificación estaría ubicada en la Avenida Arce N° 2766 - 2780, con capacidad para 200 camas, colindando con la Embajada Británica, frente a la residencia de la Embajada del Brasil y a pocos metros de la Presidencia de la República.

Interesa a la opinión pública y las instituciones tutelares del progreso de la ciudad, la apropiada ubicación de un hospital. Dentro del actual ritmo de progreso mundial, cualquier ciudad de un país civilizado, por pequeña que sea, tiene un plan regulador que fija la ubicación de establecimientos públicos, de acuerdo a las funciones a las que están destinadas.

La Avenida Arce de la ciudad de La Paz, es la arteria principal, diremos la única, con capacidad para un servicio vehicular intenso, que une los barrios de Calacoto, Obrajes, Irpavi, San Miguel, etc. etc. con el centro de la ciudad.

El tránsito de vehículos actual es intenso. Por ella circulan los vehículos pesados de servicio público y privado, con enorme aglomeración en determinadas horas.

El crecimiento de población en las zonas de Calacoto, Obrajes y sus inmediaciones, determina una exigencia futura de mayor circulación vehicular, con los trastornos consiguientes.

La Avenida Arce, en toda su extensión, desde la zona de San Jorge, hasta las inmediaciones de la Universidad, es principalmente residencial, con normas específicas y exclusivas, para la edificación.

En la Avenida Arce y sus inmediaciones laterales, están ubicadas muchísimas embajadas y residentes del personal diplomático, como que la construcción que se proyecta realizar, quedaría frente a la residencia de la Embajada del Brasil, colindaría con la Embajada Británica y quedaría a pocos metros de la residencia de la Presidencia de la República. Esto es racionalmente inadmisible.

Un nosocomio, por la naturaleza de sus funciones requiere del servicio de numeroso personal y transportes rápidos y permanentes. La inevitable aglomeración de gente en las inmediaciones, concita la afluencia de comerciantes minoristas, callejeros. Todo en perjuicio de un buen servicio vehicular.

Esta condensada exposición de motivos, conduce a la conclusión de que: la ubicación de la obra en proyecto es inconveniente a los propósitos de un plan regulador racional.

La Alcaldía Municipal, los Amigos de la Ciudad y todas las entidades dedicadas al cuidado del progreso de la ciudad, tienen la palabra.

Fabio Soria Galvarro y vecinos de la Av. Arce.

NOTICIA DE PERFIL

Ley de Partidos Políticos (4)

Quedamos el día sábado en que los Partidos Políticos deberán ser agrupaciones serias, en lo posible. Y continuamos:

Artículo 10.- Los Partidos, en su declaración de principios, deberán ser muy claros y concretos en el uso de términos y conceptos que contienen una filosofía política porque es tal la chamuchina que existe en el momento sobre la significación de un vocablo que nadie se entiende.

Artículo 11.- Cuando un Partido se proclame nacionalista deberá indicar el tamaño de su nacionalismo y las características de éste porque el nacionalismo va desde un extremo donde se topa con el "lluchu" y el "aguayo" hasta el otro extremo donde se encuentran los admiradores del socialismo yugoslavo, o del nacionalismo a la huancayna con ají amarillo y maní.

Artículo 12.- Como todos los Partidos y todos los ciudadanos se proclaman demócratas, cada Partido deberá indicar qué número de democracia calza y qué modelo le gusta, o le cae mejor, porque en materia de democracia la cosa está muy complicada y no digo prostituída por no despertar la justa protesta de las chicas de honor distraído.

Artículo 13.- Al calificarse de demócrata, un Partido deberá señalar la clase de democracia que lo chifla o que lo pone chocho, escogiendo entre las democracias diferentes que se practican en diversos países:

a) Democracia a la norteamericana (con gorritos de carnaval, bandas de música, y plata que dan los millonarios apuntalando a un candidato).

b) Democracia a la mexicana (con un Partido invencible desde hace más de treinta años y con partidos pequeñitos que zapatean en el mismo sitio.

c) Democracia a la soviética (con un Partido Comunista y punto, para que los ciudadanos puedan elegir libremente).

d) Democracia a la latino-americana (con un candidato oficialista que gana y que gobierna hasta que otro le hace la revolución y gobierna interinamente hasta que los demócratas le convencen de que llame a elecciones para que triunfe el candidato oficial y gobierne hasta que otro le hace la revolución y gobierna interinamente hasta que los demócratas le convencen de que llame a elecciones para que triunfe el candidato oficial y así. . .hasta el infinito).

e) Democracia a la cubana (sin elecciones).

Artículo 14.- Como se habrá visto hay muchas clases de democracias y cada una es mejor que la otra. Por eso cada Partido, deberá aclarar en su declaración de principios qué clase de democracia practica y quiere hacer practicar al país, para que la gente sepa a qué atenerse. (Continuará).

PAULOVICH

Nuevo pozo productor se perforó en Caigua

TARIJA, 28 (PRESENCIA).- El Comité de Obras públicas y Desarrollo ha hecho saber que una comisión técnica dependiente de ese organismo, a su retorno de un viaje realizado al Gran Chaco, ha informado haber constatado que Yacimientos Petrolíferos Fiscales Bolivianos ha concluido con éxito la perforación del "Pozo No. 7" en Caigua y que de acuerdo con los datos obtenidos, es probable que éste tenga un rendimiento de 150 metros cúbicos por día.

La misma comisión, en su recorrido, ha verificado la construcción del camino en penetración a la zona de "Los Monos", estimándose que esta obra estará concluida dentro los próximos meses, después de lo cual se daría inicio a la perforación del primer pozo en esta estructura, sobre la cual se tienen probados antecedentes gasíferos.

Las informaciones vertidas por los técnicos de CODETAR han sido recibidas con beneplácito por la ciudadanía, puesto que la explotación de hidrocarburos constituye la base del desarrollo regional. Los ingresos percibidos por concepto de regalías departamentales, correspondientes al 11 por ciento sobre la producción, son administrados por CODETAR y destinados a proyectos rentables.

Una localidad campesina tendrá colegio laboral

ORURO, 28 (PRESENCIA).- En la localidad campesina de Escara, Provincia Litoral de este Departamento, a pocos kilómetros de la frontera con Chile, el próximo 3 de noviembre será inaugurado un Colegio Laboral e Industrial, en presencia de autoridades gubernamentales y distritales.

El establecimiento, que beneficiará a varios cientos de estudiantes campesinos del lugar y alrededores, fue construido de manera coordinada por el Programa de Emergencia de la Presidencia de la República y las Fuerzas Armadas de la Nación, mediante su Programa de Acción Cívica.

Escara se encuentra a 167 kilómetros de esta capital y a 78 de la frontera con Chile. La principal actividad de sus habitantes es la agricultura y la ganadería. Se ha informado que el Colegio Laboral e Industrial ocupará un edificio con 642 metros cuadrados de construcción, en los que se hallan ubicadas amplias aulas, un número de seis, dos talleres, dos depósitos de materiales, una biblioteca, un ambiente para la Dirección y otro para la portería.

En el Colegio se impartirá instrucción sobre diversas técnicas manuales, a fin de promover la formación de profesionales en artes y oficios, que sirvan de manera positiva a los estudiantes campesinos, para sus actividades dentro de la colectividad en que viven.

Acción Cívica construirá escuelas

Técnicos de Acción Cívica de las Fuerzas Armadas de la Nación, iniciarán la ejecución de escuelas en el Departamento de La Paz, se anunció en medios castrenses.

El replanteo de proyectos de construcción de dos escuelas Tipo Núcleo, de seis y siete aulas, respectivamente, comenzarán en las comunidades de Santiago de Pachira y Jupuraya Alto, de la Provincia Omasuyos.

Miembros de la institución militar señalaron que en la comunidad de Ticuiasi, que corresponde también a la provincia Omasuyos, se construye una posta sanitaria dotada de sistema de agua potable.

Alarma en Cochabamba; Estudiantes bromistas secuestran al Prefecto

COCHABAMBA, 28 (PRESENCIA).- Una falsa alarma y honda preocupación, causó a estudiantes de seguridad, autoridades y ciudadanía, un simulacro de secuestro organizado por estudiantes de medicina que concluyó en "broma pesada".

De acuerdo a versiones ofrecidas, siete personas enmascaradas irrumpieron esta madrugada en el domicilio del Prefecto, Milovy Eterovic, ubicado en Villa Galindo. Logrando sacarlo y llevárselo en un jeep en el que los enmascarados lograron huir, lanzando bombas de gas lacrimógeno. El hecho alarmó a trabajadores municipales que se encontraban en la región y difundieron la noticia.

Inmediatamente, el hecho fue puesto en conocimiento del Secretario General de la Prefectura y organismos de seguridad, que iniciaron la búsqueda de los secuestradores. También cooperaron en la labor, efectivos de la VII División, presumiendo que se trataba de un grupo extremista.

Efectivos de seguridad ganaron las calles, en las inmediaciones de la Universidad, al extremo de llegar a bloquear la carretera al Chapare.

Horas despúes del hecho, las autoridades aclararon que los protagonistas eran universitarios "que daban comienzo a la Semana de Medicina".

Emisoras locales difundieron la noticia del secuestro, causando la consiguiente alarma en la población.

El Prefecto fue llevado hasta Colcapirhua, a 10 kilómetros de esta ciudad, donde fue liberado, por sus secuestradores.

La "broma pesada" fue censurada por algunos sectores, en tanto que otros la explotaron como la noticia del día.

El Ministro de Asuntos Campesinos y Agropecuarios, al comentar el hecho, dijo: "Toda broma tiene su límite y sobre todo no se debe alarmar a la ciudadanía". El Alcalde, Humberto Coronel, y el Secretario de la Prefectura, Luis Ponce de León, expresaron su censura.

Más adelante indicaron que los autores deben ser sancionados por los efectos que su actitud causa especialmente a nivel familiar.

La Universidad de Tari... firmó importante conve...

TARIJA, 28 (PRESEN...CIA).-La Universidad Boliviana Juan Misael Saracho de Tarija y la Comisión Boliviana de Energía Nuclear (COBOEN), han firmado un importante documento de cooperación técnica y científica, de aplicación de energía nuclear en las áreas de nutrición y fertilidad agrícola.

Este convenio, el primero de su tipo en el país, tiene por fin incrementar la producción agrícola y de alimentos, mediante adecuadas medidas científicas que permitan el uso de técnicas nucleares con fines pacíficos.

El documento fue firmado por el Cnl. José Antonio Zelaya, Ministro de Minas y Metalurgia y Presidente de COBOEN y el Tte. Francisco Mariaca, Director Ejecutivo por una parte y por otra por Jaime Antonio Castellanos y Edgar Ortiz, Rector y Vicerrector de la Universidad tarijeña.

Las cláusulas dispositivas del convenio son las siguientes:

"PRIMERA: La Comisión Boliviana de Energía Nuclear facilitará a la Universidad Boliviana Juan Misael Saracho de Tarija, informaciones relativas a sus proyectos en los campos de la nutrición y de la fertilidad agrícola, susceptibles de ser implementados en forma de programas de acción conjunta.

SEGUNDA: Los trabajos en el campo de la fertilidad agrícola, se orientarán hacia el estudio de suelos y de cultivos de interés económico o nutricional.

TERCERA: Los trabajos de nutrición se encaminarán, en su primera fase, al estudio de alimentos de alto valor nutritivo, especialmente tendientes a sustituir la proteína animal, por otros productos vegetales convenientes.

CUARTA: La Universidad Juan Misael Saracho de Tarija y COBOEN facionarán conjuntamente un programa tentativo de trabajos en los campos que se indican en las cláusulas anteriores, en un plazo de cuarenticinco días, computables a partir de la firma del presente documento.

QUINTA: COBOEN declara estar llana a recibir a catedráticos e investigadores de la Universidad Juan Misael Saracho de Ta... bajar en los ten... sus laboratorio... físicas actuales.

SEXTA: L... Boliviana Juan... de Tarija está c... tar laborato... superior de... vestigadores y...

CONVENIO.- El rector de la Universi... Juan Misael Saracho de Tarija, suscribe el ... esa casa de estudios y la Comisión Bolivia... Nuclear, mediante el cual se estudiará la... técnicas modernas en la nutrición y la agri...

Reelig... del Comité Cívico del Beni

TRINIDAD, 28 (PRESENCIA).- Reelegido por aclamación, para una segunda gestión, Alcides Sattory Gómez, el directorio del máximo organismo cívico de los benianos está así conformado: Alberto Mungulia Añez, Primer Vice Presidente; Otto Kurt Bruckner, Segundo Vice Presidente; Carmelo Lijeron, Relaciones; Laida Rodríguez, Actas; Jorge Rivero, Prensa y Propaganda; Guillermo Molina, Hacienda; Carlos Morant González, Planificación y OOPP.; Dalia Muñoz Rivero, Cultura; Reynaldo del Río, Organización; Hernán Velarde, Salud Pública; Gilberto Durán, Deportes; Vocales: José Luis Parraga, Hugo Ojara y Florencio Sánchez.

El nuevo directorio se posesionará el venidero 17 de noviembre, por la noche, en la forma acostumbrada, en el sitio tradicional de la esquina sudeste de la plaza "Gral. José Ballivián", en presencia del pueblo, donde se hace la promesa de defender los sagrados intereses del Beni.

Las declaraciones del Presidente de la República, Gral. Hugo Bánzer, en su reciente visita, con motivo del Congreso Nacional de Chóferes que se realizó en esta ciudad, han tenido muy buenos y favorables comentarios, por considerarlas positivas para el desarrollo de este departamento y su integración a la vida nacional.

El Camino La Paz-Beni, se está ejecutando y al decir del primer mandatario, "nadie podra detener", así como la ruta Trinidad-Santa Cruz, de importancia capital para la vida de esta región, que abarca a Beni y Pando.

"El gobierno está encarando seriamente el enclaustramiento de nuestra tierra, dijo uno de los nuevos dirigentes, y su vinculación, es para los benianos uno de los hechos más positivos y progresista de su vida institucional. Ojalá, no se detenga.

"Por otro lado, dijo que el Congreso de los Chóferes", a quien le agradecemos el sentido de responsabilidad y el sentimiento bolivianista demostrado para con todos, cuando han pedido la materialización de la vertebración vial del Beni con el interior del país, con las rutas La Paz-Beni-Santa Cruz, ha visto que nuestro aislamiento y nuestro atraso ponen en situación muy dura y difícil al hombre de estas dilatadas regiones. Nuestra manera de ser está encuadrada en la observación de los hombres que les ha correspondido la dirección de este alto organismo y que han dejado una huella profunda, por la entrega sincera, desinteresada y sacrificada, con que defendieron los intereses del Beni. Nuestra posición será la misma, todo por el progreso de nuestros pueblos".

Los campesinos de Cochabamba ratifican a Banzer como líder

COCHABAMBA, 28 (PRESENCIA).- El Gral. Hugo Bánzer Tomo líder del campesinado; la vigencia del pacto militar-campesino y la no intromisión de partidos políticos en el campo, serán los puntos fundamentales de las conclusiones del congreso departamental de campesinos realizado en Capinota.

Dicho evento permitió analizar importantes aspectos para la familia campesina, entre los que se destacan los siguientes; reajuste del servicio tecnico administrativo de educación rural; construcción de colegios laborales y centros de demostración agropecuaria; el magisterio rural exclusivo de la formación social y escolar, designados por merecimientos profesionales; facilitar el ingreso a la Universidad Boliviano y al Colegio Militar, a los hijos de campesinos; ampliar las campañas de alfabetización.

Entre otras conclusiones, el congreso aprobó el Seguro Social Campesino y pidió su aplicación experimental, con la construcción de postas sanitarias en áreas rurales, a cargo de Acción Cívica de las FF.AA., encarar con todos los organismos de agricultura la solución del problema del minifundio; racionalizar la producción y la aplicación de una política económica, que haga efectiva la mecanización y electrificación del valle.

Por otra parte, también se resolvió pedir al Ministro de Asuntos Campesinos la construcción de silos para cereales, garantías para la política de créditos bancarios, para aumentar la producción, apertura de vias camineras para traslado y comercialización de productos.

Abel Rocha Mena, nuevo dirigente de la Federación Departamental, dijo que las conclusiones serán llevadas a su plano de realización. Reiterando los puntos resueltos, dijo que por unanimidad acordaron rechazar cualquier intento de acción procelitista, por parte de partidos políticos.

Agregó que "el campesinado no está preparado para participar en la acción política, por cuanto le falta mucho por aprender".

Maestros mineros asumen la defensa de su dirigente

HUANUNI, 28 (PRESENCIA).- "La Asociación Distrital de Maestros de Huanuni (COMIBOL), velando los intereses de la educación minera, ha evitado cualquier dislocamiento en el magisterio minero y ante la conminatoria a los estrados judiciales al Secretario General de esta Asociación, Prof. Jorge Ucieda Espinar, so pretexto de responder sobre difamación publica se deja plenamente establecido que las actuaciones en defensa de los intereses del magisterio minero, no fueron a título personal, sino a nombre de la institución. Por lo que la conminatoria a los estrados judiciales, constituye una ofensa al magisterio", manifestó un dirigente de ese sector.

Ante estos hechos que provocan inquietud, los docentes mineros han resuelto: "Rechazar enérgicamente éste y cualquier otro acto que vaya en contra del magisterio local; Pedir a la FSTMB, la Asociación Nacional de Maestros de Comibol su pronunciamiento y apoyo a la lucha del magisterio minero; Pedir a COMIBOL y autoridades respectivas, la destitución inmediata de Walter García Mosqueira y demás maestros disociadores, por constituir un peligro para la educación y la paz social en los distritos mineros". Además hacen constar que el Secretario Gral. goza del apoyo de las bases y de no ser escuchados en sus planteamientos, adoptaran medidas extremas.

AVISO PERMANENTE

NOMBRES	REFERENCIA O GARANTE
Aliaga Eduardo	Av. 6 de Agosto 2399
Aguirre Ortega David	Av. Arce 121
Ariñez Abdala Guillermo	CORONEL- Guillermo Ariñez Velásquez
Aquim Gómez José Luis	Trinidad
Andrade Caballero Gastón	Ballivián 1976 - Copacabana
Aguilar Plácido	Tumusla 807
Blacut Gonzalo	Mario Blacut
Calvimontes Fabiola V.	Mario Sáenz
Cuellar Chavez Medardo	Managua 1775- Miraflores
CONSEN LTDA.	Peter Zwahlen y Hugo César Serrano
Fernández Rojas Rosario	La Paz-Mercado Graneros
Guzmán Hinojosa Moisés	Juana Hinojosa Vda. de Guzmán
Gonzales Mirna de	Fco. Bedregal 2912
Hensler Urvina Marcos	Av. E.E.U.U. 709
Frigorífico Comercial Boliviano	Raúl Bedoya
Landivar Cabrera Roque	Carlos Hidalgo H. "Café Royal"
Moscoso Elizabeth de	Av. 1331
ORCOBOL LTDA. Coronel	
Guillermo Ariñez V.	Frigorífico Comercial Boliviano Raúl Bedoya
Quispe Lazo Máximo	Antonio Gallardo 1057
Tudela Armando	Indaburo 1256
Telleria Pérez Alex Gustavo	M.T. Holguin 2475-Sopocachi
Paz Soruco Manuel	Marcelo Sanjinés Uriarte
Pacheco Guzmán Juan Carlos	Luis Pacheco Padilla-Indaburo 963
Rea Vaca Alejandro	San Borja
Mealla Benitez Imar	Av. Saavedra 2100
Quiroga Mercado Faustino	Juan Manuel Cáceres 2060
Roca Melgar Hermes	Trinidad
Soria Mamani Dionicio	Omasuyos 270
Vargas Villegas Daniel	Quintanilla Zuazo 1078
Ventura Alpire Sergio	Ingavi 12º piso.
Machicado Gironda Primitivo	Empleado de "La Española" C/Potosí 1041
Sarmiento Vargas Jorge Gerardo	Cecilio Sarmiento Ulloa
Zamorano Virreyra Hugo	Genaro Sanjinés 746

CHEQUES SIN FONDOS Y LETRAS PROTESTADAS

Sánchez Valda Jorge Cheque del Bco. Popular del Perú	Ex-empleado de Viston Ltda "Zenit"

CHEQUES SIN FONDOS

Bascopé Vidal Hugo Cheque del Bco. del Estado	Carmelo Vaca Reyes y Fabián Vaca
Calderón Fidel Cheque del Bco. Popular del Perú	Farmacia María Reina
Llanos Virgilio Cheque del Bank Of America	Comerciante en Santa Cruz
Zapata Gallardo Adalid Cheque del Bco. Hipotecario	Calle Bolívar 1023 Final

Se les ruega apersonarse a la Sección Legal de nuestra firma en Av. Camacho Edif. Bernardo 3º piso Of. 16 Tel: 40034.

La Paz, Octubre 25 de 1974

"Firma comercial importante NECESITA EMPLEADO responsable con amplios conocimientos contables. Enviar solicitud a Casilla 1254 adjuntando fotografía."

El señor ADRIAN CAMACHO AMPUERO no tiene ninguna deuda pendiente con Sociedad Anónima "VOLCAN"

Notificación a LILY C. de MONJE y al personero legal de PROVEEDORA FAMILIAR

EDICTO

La Dra. Dora Villarroel de Lira, Juez Instructor 3ro. en lo Civil de la Capital, etc.

Por el presente edicto, notifica, cita, llama y emplaza a Lily C. de Monje y " PROVEEDORA FAMILIAR DE AGUILERA, para que por si o mediante apoderado, asuman defensa dentro del juicio ejecutivo seguido por el Banco del Estado contra los indicados deudores sobre cobro de pesos, a cuyo fin se les transcribe los recaudos pertinentes, previniéndoles las conminatorias de Ley.- MEMORIAL DE FOJAS DIECIOCHO.- Señor Juez Instructor 3º. en lo Civil.- Se acompaña edicto.- Otrosí.- Pide se cite de remate con los diez días del encargado para ambos deudores.- Leonardo Lizón, A., por el Banco del Estado en el juicio ejecutivo seguido contra LILY G. DE MONJE y PROVEEDORA FAMILIAR, sobre cobro de pesos, a Ud. respetuosamente digo:- Para fines legales del trámite acompaña el edicto publicado en la prensa local, y sea adjuntado a sus antecedentes.- Otrosí.- Habiéndose notificado con todos los requisitos a los deudores en forma correcta, mediante edictos, tal consta por las publicaciones acompañadas en el presente proceso, solicito a Ud. señor Juez, se sirva citar de remate con los diez días del encargado para ambos deudores, tanto para la Sra. Lily C. de Monje como para el personero legal de Proveedora Familiar.- Será Justicia, etc.- La Paz, 3 de Septiembre de 1974.- Firmado.- Dr. Juan Mendieta Moscoso.- Abogado Banco del Estado.- Firmado.- Leonardo Lizón A.- AUTO QUE LE SIGUE FOJAS DIECIOCHO VUELTA.- Sello del Juzgado.- A, 10 de septiembre de 1974. A sus antecedentes.- Al otrosí.- Cítese de remate a los ejecutados con los diez días del encargado.- Firmado.- Dra. Dora Villarroel de Lira.- Juez 3º. de Instrucción en lo Civil- Firmado.- Ante mí.- Martha Michel Cortez.- Actuario del Juzgado 3ro de Instrucción en lo Civil.- MEMORIAL DE FOJAS DIECINUEVE.- Señor Juez Instructor 3º. en lo Civil.- Pide notificación por edictos con el memorial que indica.- LEONARDO LIZON A., por el BANCO DEL ESTADO, en el juicio ejecutivo seguido contra LILY C. de MONJE y PROVEEDORA FAMILIAR, sobre cobro de pesos, a Ud. respetuosamente digo:- Solicito a su digna autoridad quiera ordenar se notifique a ambos deudores con el memorial de fojas 18, decreto de fojas 18 vuelta el pte. memorial y su respectiva providencia mediante edictos publicados en la prensa local de conformidad a lo dispuesto por el Art. 141 del Pdto. Civil.- Será Justicia, etc.- La Paz, tro. de Octubre de 1974.- Firmado.- Dr. Juan Mendieta Moscoso.- Abogado.- Firmado Leonardo Lizon A.- AUTO QUE LE SIGUE FOJAS DIECINUEVE.- Sello del Juzgado.- A, 2 de Octubre de 1974 notifíquese mediante edictos publicados en la prensa local.- Firmado.- Dra. Dora Villarroel de Lira.- Juez 3ro de Instrucción en lo Civil.- Ante mí.- Martha Michel Cortez.- Actuario del Juzgado 3ro. de Instrucción en lo Civil.

Es librado en la ciudad de La Paz, a los siete días del mes de octubre de mil novecientos setenta y cuatro años.

NANCY B. DE ALTUZARRA, Actuario del Juzgado 3o. de Instrucción en lo Civil.- La Paz - Bolivia.

Notificación a Ercilia Ramirez de Escalier y el personero de Fábrica de Colchones Pullman

EDICTO

La Dra. Dora Villarroel de Lira Juez 3ro. de Instrucción en lo Civil

Por el presente edicto, notifica, cita, llama y emplaza a la FABRICA de colchones Pullman y Ercilia Ramirez de Escalier, para que por si o mediante apoderado asuman defensa dentro del juicio ejecutivo seguido por el Banco del Estado contra los indicados deudores sobre cobro de pesos, a cuyo fin se les transcribe los recaudos pertinentes, previniéndoles las conminatorias de Ley.- MEMORIAL DE FOJAS QUINCE.-

Señor Juez Instructor 3º. en lo Civil.- Se acompaña edicto Otrosí.- Pide se cite de remate con los diez días del encargado.- LEONARDO LIZON A. por el BANCO DEL ESTADO en el juicio ejecutivo seguido contra ERCILIA RAMIREZ DE ESCALIER Y FABRICA DE COLCHONES PULLMAN, sobre cobro de pesos, a Ud. respetuosamente digo:- Con fecha 21 de mayo de 1974, se ha notificado con la ampliación de demanda contra la Fábrica de Colchones Pullman, por lo que solicito a Ud. sea adjuntado a sus antecedentes.- Otrosí.- Solicito a su digna autoridad quiera citar de remate con los diez días del encargado al personero legal de Fábrica de Colchones "Pullman" notificándoles a ambos deudores igualmente por edictos, con inserción del escrito de fs. 7 y decreto que le sigue, el presente memorial y decreto que le corresponde, Justicia.-, etc.- La Paz, 4 de septiembre de 1974.- Firmado Dr. Juan Mendieta Moscoso.- Abogado Banco del Estado.- Firmado.- Leonardo Lizón.- DECRETO QUE LE SIGUE FOJAS QUINCE VUELTA.- Sello del Juzgado.- A, 10 de septiembre de 1974. A sus antecedentes.- Al otrosí.- Cítese de remate con los diez días del encargado.- Firmado.- Dra. Dora Villarroel de Lira.- Juez 3ro. de Instrucción en lo Civil.- Ante mí.- Firmado.- Martha Michel Cortez.- Actuario del Juzgado 3ro. de Instrucción en lo Civil.- MEMORIAL DE FOJAS DIECISEIS.- Señor Juez Instructor 3ro. en lo Civil.- Leonardo Lizón A. por el Banco del Estado en el juicio ejecutivo seguido contra ERCILIA RAMIREZ DE ESCALIER Y FABRICA DE COLCHONES PULLMAN, sobre cobro de pesos, a Ud. respetuosamente digo:- Solicito a su digna autoridad quiera ordenar se notifique a ambos deudores con el memorial de fs. 15, decreto de fs. 15 vta., al pte. memorial y su respectiva procedencia mediante edictos publicados en la prensa local, de conformidad a lo dispuesto por el Art. 141 del Pdto. Civil., Será Justicia. etc.- La Paz, tro. de octubre de 1974.- Firmado Dr. Juan Mendieta Moscoso.- Abogado Banco del Estado.- Firmado.- Leonardo Lizón A.- DECRETO QUE LE SIGUE.- Sello del Juzgado.- A, 2 de octubre de 1974.- Notifíquese mediante edictos publicados en la prensa local.- Firmado.- Dra. Dora Villarroel de Lira.- Juez 3ro. de Instrucción en lo Civil.- Firmado.- Ante mí.- Martha Michel Cortez.- Actuario del Juzgado 3ro. de Instrucción en lo Civil.-

Es librado en la ciudad de La Paz, a los ocho días del mes de diciembre de mil novecientos setenta y cuatro años.

NANCY B. DE ALTUZARRA Actuario del Juzgado 3º. de Instrucción en lo Civil.- La Paz.- Bolivia.

ASOCIACION NACIONAL DE INDUSTRIALES EN PLASTICO Y AFINES (ANIPLAST)

CITACION

En vista de no haberse reunido el quórum suficiente en la reunión del día 25 de los corrientes y de acuerdo con el Capitulo Quinto Art. 22º. se cita nuevamente a la Asamblea Ordinaria que se llevará a cabo con el número de socios asistentes, el día 6 de Noviembre del presente año, a horas 17:00 para considerar el siguiente orden del día:

1.- Memoria Anual.
2.- Balance General,
3.- Elecciones del Nuevo Directorio y
4.- Varios.

Lugar de Reunión: Cámara Nacional de Industrias.
Nota:- Solo podrán ingresar los socios cuyas cuotas mensuales se hallen al día.

La Paz, 29 de Octubre de 1974

El Presidente

AHORA....

MUNDI COLOR

Pone a su alcance un Tour Europeo fuera de lo común

Sin prisas, solamente 5 ciudades en 27 días, conózcalas a fondo.

Las Palmas	5 días
Madrid	7 días
Roma	5 días
Paris	5 días
Londres	5 días

Comenzando por LAS PALMAS DE GRAN CANARIA para tener verano y otoño en un solo viaje.
Confortable transporte aéreo entre todas las ciudades.
A menor precio que un tour corriente.
Haga sus compras navideñas en Europa.
Es un tour a su medida...no se lo pierda.
IBERIA MUNDICOLOR el soñado viaje hecho realidad.

Salida garantizada de La Paz el 12 de Noviembre de 1974

IBERIA

LINEAS AEREAS INTERNACIONALES DE ESPAÑA

COPACABANA TOURS IATA TRAVEL BUREAU
TELEFONOS 53187-53447-51240
Av. 16 DE JULIO 1906 — PLANTA BAJA
HOTEL COPACABANA

GRATIFICACI...

A la persona que devuelva una tográfica marca Agfa con estuche que pe... jó en las oficinas del aeropuerto de ... domingo 27, en la tarde. Por ser de ba... para el propietario se insinúa por lo men... rollo de película cuya contenía dicha má... tos en la Secretaría General del Sindic... tiveros "Villa Victoria".

SECRETARI...

Se necesita secretaria para Estudio amplios conocimientos de taquigrafía, inglés, presentarse, Edificio Petrolero, 8 4.

SE PRECISA...

JEFE ENFERMERA-MAT...

Con bastante experiencia enviar curriculum 74 al Hospital COPOSA, Llallagua Depto. P... Bustillo.

PRESENC... Juven... presenta:

el próximo jueves 31 d...

La 3ra. Y ELT...

PRUEBA-EJE... DE CONOCIMIE...

EN PREPARACION EXAMENES DE ING... A LA UNIVERSID... BOLIVIANA 197...

ADEMAS...

* BRILLANTE ACTUACION DE ... JOVENES DEPORTISTAS
* IMPORTANCIA DE LAS DECISIONE... 3er. enfoque presentado por: Emma V. ... go educacional.
* VENCEDORES DEL CONCURSO ... SOBRE LA PELICULA NACIONA... CHICO"
* EL TOCADISCOS Comentarios y novedades para tu disc...
* UNA VIDA PARA LOS DEMAS Historieta sobre "Helder Cámara," apó... midos.
* EL SEÑOR PRESIDENTE 7mo. enfoque extractado de: "Hacia un...
* TAE KWON DO Tercer artículo introductorio sobre ... arte marcial por el Prof. MAN SOK KIN.
* ¿S.O.S. I...¡ALGUIEN TE NECESITA !!! Publicación de la ayuda recibida.
* RESPUESTAS A LA 2da. PRUEBA ... PSICOTECNICA PUBLICADA EN ... EDICION ANTERIOR
* RESPUESTAS A LA 3ra. PRUEBA ... CONOCIMIENTOS PUBLICADA EN ... EDICION
* ¿ELECCIONES A LA VISTA? (FOTO...
* OPINA LA JUVENTUD
* POESIA JOVEN
* AMISTADES
* BIBLIORAMA

¡SIEMPRE AGIL, SIEMPRE JU...

COLORADO RQ
celebra con ud. la instalación de su nueva fábrica de televisores en Bolivia
PREMIANDO SU COMPRA
COLORADO RQ
LE REGALA UN VOLKWAGEN
PRIMER PREMIO
VW 1500
COLORADO RQ
AMUEBLA SU CASA
SEGUNDO PREMIO
con: un juego de LIVING COMEDOR DORMITORIO
(muebles madema)
CONOZCA EL BRASIL DE HOY CON...
COLORADO RQ
TERCER PREMIO
2 pasajes aéreos LA PAZ-RIO de JANEIRO SAO PAULO-BRASILIA
CONOZCA BOLIVIA CON...
COLORADO RQ
CUARTO PREMIO
2 pasajes aéreos POR TODA BOLIVIA
POR SU COMPRA AL CONTADO DOS CUPONES
AL CREDITO, UN CUPON
100 PREMIOS MAS CON
COLORADO RQ
CALIDAD A SU VERDADERO COSTO Y NO CASI GRATIS... GRATIS..! ESTOS FABULOSOS PREMIOS
ASISTENCIA TECNICA
GARANTIA POR UN AÑO
Laboratorio instalado en el país
Av. América esq. Murillo La Paz
COLORADO RQ
sorteo 12-1-75
distribuidores
MENDOZA CIA.
Avenida MARISCAL SANTA CRUZ 1280
teléfono 36188
PANAMERICAN TRADING Co.Ltda.
Av. Mariscal Santa Cruz 1320 tel.25440 calle Murillo esq.América tel. 61296
CASA MERCURIO
CALLE YANACOCHA 464 Tel 29286 CALLE COMERCIO esq. J.SANJINES tel. 29654
INTEGRACION LTDA. (MHDEMA)
avenida 16 de Julio telefono 52385-20405
IMEXBOL SRL
Loayza 143 telefono 20122
EN SANTA CRUZ
ROBY y CIA.
24 DE SEPTIEMBRE 226 tel.29951
Bolivia merece todo nuestro amor
COLORADO RQ
el televisor de la integracion nacional

Pozo de petróleo fue descubierto en forma fortuita

MEXICO, OCT. 28 (AFP).- Al hacer una fogata para protegerse del frío un grupo de campesinos "descubrió" un yacimiento petrolero en el norte de México, informó ayer domingo aquí el diario popular "La Prensa".

Según el periódico, el manto se encuentra en el estado de Durango, al noroeste de esta capital. Técnicos de la empresa estatal "Petróleos Mexicanos" confirmaron la existencia de energético en la región.

ROPA INTERIOR
B.V.D.
PIJAMAS

SILVANA
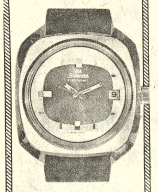
El reloj del militar
Representante para Cochabamba:
Relojería Azaji.
Casa Mivi
Relojería América
Distribuidores para Bolivia
HORACIO PEISER

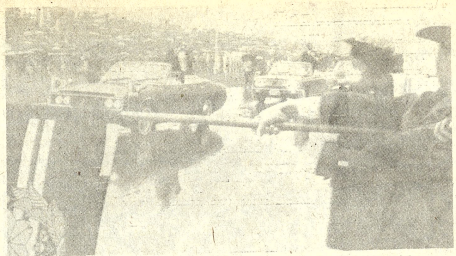

PRIMER MINISTRO JAPONES.- Asaka, Japón.- 28 (AP).- Bajo fuerte lluvia, la caravana motorizada del Primer Ministro japonés Kakuei Tanaka, recibe el saludo de una estudiante del cuerpo médico de las Fuerzas de Defensa del Japón. La ceremonia se celebró con motivo del XX Aniversario de la Fundación de las Fuerzas Defensivas (Radiofoto AP).

El Presidente colombiano introducirá pronto "nuevo modelo de desarrollo"

BOGOTA, 28 (AP) - El gobierno centro-izquierdista del Presidente Alfonso López Michelsen anunció el propósito de introducir en Colombia "un nuevo modelo de desarrollo".

Indicó que ese plan será emprendido después que concluya el jueves el agitado período de emergencia económica decretado para adoptar importantes reformas fiscales.

El consejo de ministros que deliberó en la población de Bonza, al este de Bogotá, del viernes al domingo, diseñó "el nuevo modelo de desarrollo" que busca nuevas oportunidades de mejoramiento económico y social para las grandes mayorías marginadas. Se funda en los siguientes puntos:

- Desaceleración del proceso inflacionario que en los últimos tres años ha hecho subir el costo de la vida a un ritmo del dos por ciento mensual.

- Reformas a los sistemas de seguridad social para brindar mejores servicios de asistencia médica y hospitalaria.

- Fomento de la producción de alimentos, de la explotación de recursos renovables y no renovables (petróleo), gas, níquel), de las exportaciones y la creación en masa de empleo.

- Medidas para subsanar los déficit crónicos de hospitales y centros educativos.

El consejo de ministros emitió un comunicado al concluir sus largas deliberaciones.

Explica también que las severas medidas tomadas por el gobierno durante el período de emergencia económica estuvieron destinadas no solamente a "proporcionarles al erario los recursos indispensables para prestar los servicios públicos sin acudir a medidas inflacionarias, sino también a redistribuir el ingreso".

El gobierno legisló temporalmente por decreto en uso de las facultades extraordinarias que tomó al declarar la emergencia económica. Elevó los impuestos a las ventas, a las herencias, a y a las rentas del capital y del trabajo, con tasas más altas para los ricos y contribuyentes de clase media y más bajas para las clases de menores ingresos.

Castro: "EE.UU. en riesgo de quedar aislado de vecindad latinoamericana"

MIAMI, 28 (AP).- El Primer Ministro cubano Fidel Castro ha declarado que los Estados Unidos corren el riesgo de quedar aislados de sus vecinos latinoamericanos.

"Los Estados Unidos están al borde de una seria derrota, ya que los países latinoamericanos van a poner fin al aislamiento de Cuba", dijo Castro refiriéndose a la próxima reunión de la Organización de los Estados Americanos, que se cree anulará el bloqueo comercial impuesto contra Cuba en 1964.

En entrevista con el diario comunista francés "L' Humanite", Castro expresó de nuevo que su gobierno "no sostendrá un diálogo (con los Estados Unidos) mientras ese gobierno no ponga fin incondicional al bloqueo. Después de eso, tendríamos que ver si los Estados Unidos tratan de imponer algo que limite nuestra soberanía", agregó Castro.

"No aceptaremos la más mínima condición en ese aspecto", dijo. "Para que mejoren nuestras relaciones con Estados Unidos, es indispensable que se entienda que Cuba es hoy un país absolutamente libre, un país que no aceptará condiciones que puedan afectar en lo más mínimo su dignidad y su soberanía política".

Castro reveló que la sequía "afectará" este año la zafra azucarera, principal fuente de riquezas del país, "aunque no en forma catastrófica". No explicó esta declaración.

Castro exhortó a los países productores de petróleo a formular una política favorable a los países del Tercer Mundo y dijo que es justificado que las naciones subdesarrolladas traten de obtener mejores precios por sus materias primas.

Partes de esta entrevista fueron transmitidas por la radio de La Habana y escuchadas en Miami.

Hoy en la historia

Hoy es martes 29 de Octubre, día 302 de 1974. Restan 63 para terminar el año.

EN UN DIA COMO HOY DE:

1508 - Una real revisión del Rey Fernando confiere al Almirante Diego de Colón la gobernación de las Indias

1656 - Nace Edmundo Halley, matemático y astrónomo, cuyo nombre se dio al cometa que pasa junto a la tierra cada 75 años.

1812 - Los patriotas mexicanos, al mando del cura Morelos, toman Orizaba.

1816 - Acusado de colaborar para conquistar la independencia de Colombia, es fusilado el astrónomo y literato Francisco José de Caldas.

1821 - Al proclamarse la independencia de la capitanía general de Guatemala hace lo mismo el pueblo de Costa Rica. El hasta entonces gobernador político-militar español, Juan Canas, queda al frente de la provincia con el título de jefe político patriótico.

1839 - En Dolores, Provincia de Buenos Aires, estalla una insurrección, llamada más tarde revolución del sur, que encabeza Pedro Castelli contra el dictador Juan Manuel de Rosas. Fracasó en su intento.

1889 - El Presidente venezolano Antonio Blanco es derrocado mientras se encuentra en Europa.

1906 - Primer vuelo del aviador brasileño Alberto Santos-Dumont.

1923 - Se proclama la república de Turquía.

1929 - Quiebra la Bolsa de Valores de Nueva York, como anticipo de una gran depresión económica mundial.

1948 - Una rebelión militar destituye al Presidente peruano José Bustamante e impone a Manuel Odría.

1962 - Estados Unidos levanta su bloqueo naval a Cuba por pedido del Secretario General de la Naciones Unidas, U. Thant.

1964 - BOLIVIA rompe relaciones diplomáticas con Checoslovaquia después de acusar a la embajada checa en La Paz de promover disturbios antigubernamentales.

CUMPLE AÑOS HOY: Silvana Mangano, actriz italiana (44)

PENSAMIENTO DEL DIA: La verdadera amistad es como la salud. Solemos apreciar su valor sólo cuando la perdemos - C. Colton, escritor inglés (1780-1851).

Arabes buscan forma de liberar margen del Río Jordán de la ocupación israelí

RABAT, 28 (AP) - Un esancamiento sobre reclamaciones rivales del Jordán y la Organización de Liberación de Palestina sobre el futuro control de la orilla occidental del Río Jordán está bloqueando la discusión de otros asuntos en la conferencia cumbre árabe. No parece posible una transacción.

"Es bien la OLP o Jordania", dijeron voceros del Rey Hussein del dirigente guerrillero Yasir Arafat, usando expresiones idénticas. Ambos insistieron en que la conferencia debe escoger entre los dos.

"La OLP rechaza el derecho de Jordania de representar a cualquier parte del territorio palestino en cualquier momento y en ninguna circunstancia, incluyendo las negociaciones de retirada," declaró el vocero de la OLP, Abd Rabbo.

La conferencia de tres días debería terminar hoy pero podría ser prolongada por otro día.

Hussein exige que la orilla occidental del Jordán, ocupada por los israelíes en 1967, le sea devuelta si Israel la abandona. Insiste en que mientras tanto el es el único que puede negociar con Israel en nombre de los palestinos que viven a ambos lados del Jordán. Israel está de acuerdo con esta posición y rehusa negociar con la OLP.

Arafat y la OLP declaran que son los representantes legítimos del pueblo palestino.

INDIGESTION ACIDA
DOLOR DE CABEZA
SINTOMAS DE RESFRIADO

DISTRIBUIDORES:
GRACE Y CIA. (BOLIVIA) S.A.
CALLE MERCADO ESQ. SOCABAYA
ENGELS, MERKEL Y CIA. (BOLIVIA) S.A.
CALLE EVARISTO VALLE Nº 136

CONTADOR GENERAL

El Comité Organizador de los VIII Juegos Deportivos Bolivarianos requiere los servicios de un CONTADOR GENERAL que reuna los siguientes requisitos:

a) Tener título de Licenciado en Auditoria
b) Poseer una experiencia mínima de cinco años, en contabilidad de empresas públicas.

Los interesados deberán dirigirse mediante carta a la Secretaria General del Comité, adjuntando curriculum vitae y las respectivas copias de certificados hasta el día martes 5 de noviembre del año en curso a horas 18:00 - Edificio Cosmos 9°. piso Av. 16 de Julio N°. 1800.

SECRETARIO GENERAL

VOLQUETAS EN ALQUILER
Empresa minera mediana requiere dos volquetas para transporte de mineral en una de sus minas. Mayores referencias a los teléfonos: 22630 - 23786

AUDITORIA EXTERNA

Y.P.F.B. invita a las firmas de Auditoria Independiente aceptadas por el Banco Interamericano de Desarrollo (BID) a presentar propuestas para efectuar la auditoria de Balance e interpretación de Estados Fincieros de:

- Y.P.F.B. Entidad Fiscal del Petróleo
- División Santa Cruz de Y.P.F.B.
- Yacibol BOGOC Transportadores

Los respectivos pliegos de especificaciones pueden ser retirados:

La Paz: División de Contabilidad, Edificio YPFB 1er. Piso, hasta el dia 31/Oct./74 a Hrs. 17:00.

Santa Cruz: División Santa Cruz de YPFB - Carretera Santa Cruz - Cochabamba Km2. Casilla 642 hasta el dia 6/Nov./74 a Hrs. 17:00.

Yacibol BOGOC Transportadores Barrio Equipetrol Casilla 1205 hasta el dia 6/Nov/74 a Hrs. 17:00.

La Paz, 29 de Octubre de 1974

DIRECCION DE RELACIONES PUBLICAS

LAB

Informa:

Que por disposición de AASANA, entidad administradora de aeropuertos del país, a partir de la fecha y mientras duren los trabajos de reparación en el aeropuerto, Aviador Lea Plaza de la ciudad de Tarija, suspende toda operación hacia esa capital.

Asimismo hace saber que desde el 2 de noviembre próximo se podrá reiniciar las operaciones normales.

La Paz, 10 de octubre de 1974

ES PEQUEÑA PERO...
ES UNA VERDADERA
MAQUINA DE ESCRIBIR

*ES UNA MAQUINA PROFESIONAL UD. SE DARA CUENTA TAN PRONTO LA USE
¡Pruebe y verá..!
FACIT Facilita su trabajo
Le esperamos en:
HANSA Ltda.
La firma boliviana de su confianza con más de 65 años al servicio del país
Departamento Mercaderias Tel. 50878 Yanacocha Esq. Mercado
Sucursales: COCHABAMBA-ORURO-POTOSI-SANTA CRUZ-SUCRE-CAMIRI-TARIJA-TUPIZA-VILLAZON

No se definió aún concurrencia de Canciller a reunión de Quito

Aún no ha sido definida la asistencia del Canciller Alberto Guzmán Soriano a la reunión de Cancilleres convocada por la OEA para el 8 de noviembre en Quito.

El propio Canciller dijo a PRESENCIA que consultaría ese aspecto con el Presidente de la República. Sobre la posición de nuestro país con referencia al levantamiento de sanciones a Cuba, el Ministro de RR.EE. declaró en días anteriores que Bolivia no se opondrá, siempre que Cuba dé suficientes pruebas de que abandonará su política de intervención y ofrezca garantías a los demás países.

El debate central de la conferencia de Ministros de Relaciones Exteriores, fijada para dentro de diez días, tendrá como objeto un análisis del Tratado Interamericano de Asistencia Recíproca firmado en 1947 por 21 países.

En este tratado, se apoyó la expulsión de Cuba del sistema interamericano; mediante su revisión, se debatirá el posible reingreso de este país a la OEA, así como el levantamiento de sanciones económicas que le fueron impuestas.

Para lograr este acuerdo, se necesitarán los votos de los dos tercios de los países signatarios del Tratado, o sea, 14. Si se produjeran 8 votos en contra o abstenciones, automáticamente se bloquearía la propuesta de algunos países, favorable al levantamiento de sanciones a Cuba.

Hasta el momento, Argentina y los Estados Unidos han anunciado que posiblemente no concurrirán con su Canciller, en un caso, y el Secretario de Estado, en el otro, sin que esto signifique que las delegaciones de ambos países no asistan a la reunión.

FF.AA. llaman a bachilleres a prestar servicio militar

Las Fuerzas Armadas han llamado a los bachilleres de 1974 a presentarse a los centros de reclutamiento los días 5, 6 y 7 de noviembre próximo, para que cumplan el servicio militar obligatorio prescrito por Ley. Este será el último año en que los bachilleres cumplan con el servicio militar por el tiempo de cinco meses, hasta marzo, puesto que a partir de 1975, todos los bolivianos en edad militar, incluyendo estudiantes, deberán cumplir con el servicio militar obligatorio de dos años.

El Ministerio de Defensa Nacional, a través del Departamento de reclutamiento de la Dirección General Territorial, ha lanzado el llamamiento a filas de los bachilleres de este año, que se encuentren en edad para servicio militar, para que se presenten a los centros de reclutamiento.

Los bachilleres que no estén comprendidos en la edad militar, se acogerán a los beneficios de postergación, hasta la conclusión de sus estudios profesionales, previo trámite ante el Ministerio de Defensa Nacional, para ser incorporados a las Fuerzas Armadas en Servicio de Compensación con el grado de Subteniente Honorífico.

Ningún bachiller -o persona que no sea estudiante- recibirá atención en sus trámites si no ha cumplido previamente el proceso de reclutamiento, según ha advertido el Ministerio de Defensa.

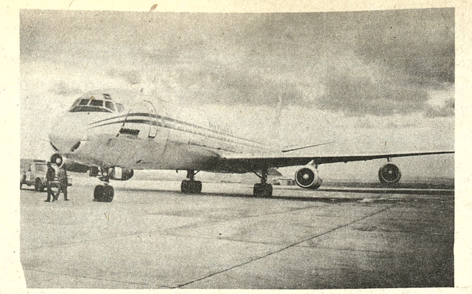

Postergaron elecciones de dirigentes de la FUL

Las relaciones de dirigentes de la Federación Universitaria Local (FUL) fueron diferidas hasta el próximo jueves 7 de noviembre, a fin de brindar oportunidad de participación a la mayor cantidad posible de estudiantes de San Andrés.

La postergación de los comicios -que debían realizarse hoy- fue decidida por el Comité Interfacultativo de la UMSA, organismo que ha propiciado la democratización de las entidades representativas del estudiantado.

Dirigentes de dicho Comité manifestaron que se llegó a esa determinación después de haber analizado los aspectos inherentes al asunto, sobre todo en lo que respecta a la conveniencia de dar más tiempo a todos los sectores que deseen participar en tales elecciones.

Se dejó establecido que al cierre de las inscripciones de fórmulas sólo una había formalizado su participación y que otras dos hicieron el pedido de postergación.

Además de haberse reconocido que se descuidó la labor de propaganda e información sobre las elecciones de la FUL, los dirigentes del Comité Interfacultativo dijeron que la prolongación de la fecha se debe también a que actualmente hay un considerable ausentismo de estudiantes debido a que las clases no alcanzaron su normalización completa por el proceso de provisión de cátedras.

Quedó de manifiesto que la elección de dirigentes de la FUL en la Universidad paceña será la cuarta que se efectúa en el país.

Ya lo hicieron los estudiantes de Sucre, Oruro y Potosí, esperándose que el proceso sea seguido en Cochabamba y otras universidades.

Los dirigentes estudiantiles expresaron su preocupación porque sus compañeros de Santa Cruz se vean obstaculizados en este propósito, debido a que, estiman, "allí no hay las suficientes garantías y hay intervención de sectores extraños y ajenos al quehacer universitario".

El plazo de inscripciones de fórmulas se ha fijado hasta el 4 de noviembre. El 5 se hará la presentación de los candidatos, estimándose que tal vez participen tres frentes o fórmulas.

La dirección del Comité Interfacultativo reiteró su propósito de que sus funciones cesarán inmediatamente concluyan las elecciones y se posesionen los dirigentes de la FUL. Durante los comicios participará de la Comisión Electoral.

Se hizo resaltar que se ha cumplido con las aspiraciones de la mayoría del estudiantado al haber llevado a cabo la democratización de sus organizaciones y otros aspectos que se reclamaron. Se expresó la esperanza de que las autoridades cumplan con sus ofrecimientos de garantías para llevar a cabo los comicios.

DETENIDO

Los informantes denunciaron que el estudiante de Economía Jaime Barros fue apresado por agentes del Ministerio del Interior la pasada noche del viernes, lo que interpreta como un síntoma de tratar de interferir las anunciadas elecciones estudiantiles. Se pidió que como demostración de buena voluntad se devuelva la libertad a dicho estudiante.

"No existe ningún control sobre los canes vagabundos"

"La Alcaldía Municipal no ejerce ningún control sobre los canes vagabundos, los que hacen de las suyas en las calles de la ciudad, sin que nadie ponga atajo", según informaciones de la Central de Radio Patrulla.

Según el mismo informe son varios los casos que presentaron hasta ahora, sobre mordeduras de canes a personas que transitaban por las calles de la ciudad.

Este es el caso de Willy Arratia Ticona, de 10 años de edad, que fue trasladado a la Asistencia Pública, el diagnóstico posterior dice: "herida por mordedura de can, región piramidal nasal".

Numerosos son los perros que circulan por la ciudad en busca de alimento; la víctima de las mordeduras muchas veces resulta ser un menor.

Jet carguero iniciará servicio entre Estados Unidos y Bolivia

Una empresa nacional iniciará en los próximos días, un servicio de transporte aéreo entre nuestro país y los Estados Unidos, con una nave jet DC-8.

El avión pertenece a la compañía Bolivian Airways International y llegó al país de norteamérica, el pasado fin de semana. Según los representantes de la empresa, Cap. Samuel Sangueza y Eduardo Vacaflor, la nave prestará servicios semanales y el hecho constituye un "paso positivo para que nuestras empresas de exportación y/o importación cuenten con una empresa nacional y en vuelos directos", afirmaron.

El avión jet carguero, según explicaron, es la "versión más adelantada de la técnica aeronáutica americana y tiene una capacidad de carga de 115 mil libras".

Cuenta con modernos sistemas de navegación, entre ellos los equipos de ayuda instrumental de los tipos VOR y VASI, por los que la nave no tiene nada "que envidiar a los aviones de transporte aéreo de las empresas como Braniff, Iberia y otras".

La nave efectuó un vuelo desde Miami a La Paz, con un tiempo de seis horas y quince minutos. Estos vuelos comerciales se extenderán hasta Houston. Arriba, en la fotografía, el jet carguero

CORDEPAZ implantará plan de fomento lechero en el departamento de La Paz

(ANF).- La Corporación de Desarrollo de La Paz (CORDEPAZ) implementará a partir del presente año el Plan de Fomento Lechero destinado a la promoción de esta industria en el departamento con el propósito de elevar la economía del campesinado y aumentar, por otro lado, la producción de un alimento básico en la dieta común.

Este proyecto se sustenta en la utilización de los recursos naturales aún no explotados, en el mejoramiento genético del ganado bovino criollo, en el desarrollo de la producción lechera, de carne y de industrias subsidiarias.

El programa se realizará en el altiplano y valles del Departamento de La Paz (provincias Ingavi, Los Andes, Omasuyos, Inquisivi y Murillo). Se estima que el proyecto tendrá un costo de 1.500.000 dólares americanos; su duración será de 6 años, a partir del presente.

PROYECTO KALLUTAKA 1974

El "Proyecto Kallutaka" es el inicio del vasto Plan de Fomento Lechero propuesto por Cordepaz. Sus objetivos inmediatos son los siguientes: establecer praderas forrajeras, instalar silos, producir leche de calidad garantizada para el suministro a la Planta Pil (cuya capacidad de procesamiento de leche es de 55.000 litros y que en la actualidad trabaja con 500 litros), introducir ganado pardo suizo adaptado a la altura del Altiplano paceño para cría y venta de reproductores a los campesinos de la región, engorde de ganado bovino y, finalmente, óptima utilización de los recursos forrajeros existentes, racionalizar su manejo y brindar al campesinado altiplánico demostraciones y prácticas sobre la explotación lechera.

Este programa inicial se llevará a cabo en la Granja Kallutaka por su situación y extensión ventajosas. CORDEPAZ aportará 132.744 dólares americanos y los propietarios de la granja 27.137 dólares.

FORMA LEGAL DE LA EMPRESA

La empresa a formarse es una sociedad mixta de responsabilidad limitada cuya razón social será de KALLUTAKA SMRL. El acta de constitución de la firma establece domicilio, finalidad y duración, así como distribución de utilidades, pérdidas, composición de los socios y aportes de capital.

El contrato define, por otra parte, responsabilidades en cuanto a la dirección técnica-administrativa, señala claramente los aspectos de disolución, arbitraje, prohibiciones y disposiciones legales pertinentes.

UBICACION Y SUPERFICIE

La Granja Kallutaka está ubicada sobre la Carretera Panamericana de La Paz a Desaguadero, a 12 kilómetros de la Planta Pil; su extensión es de 500 hectáreas de topografía plana.

Las utilidades distribuibles correspondientes a Cordepaz, y a la reserva industrial formarán el Fondo de Refinanciamiento Lechero para la implementación de otras unidades de producción que contempla el [illegible] de Fomento Lechero [illegible] Departamento de La Paz.

Leve ascenso en la cotización de estaño

La libra fina de estaño cotizó ayer en el Mercad[o de] Londres en 3.28 dólares, o [sea] cinco centavos más q[ue el] precio con que cerró la se[mana] anterior. Ya el viernes, la [co]tización de 3.23 dólares la [libra] fina mostró un incremen[to en] comparación a las cifras d[e los] dos días anteriores que fu[eron] de 3.12 dólares y 3.06 (la [co]tización más baja de lo[s úl]timos meses).

Las cotizaciones [de] minerales no ferrosos [regis]tradas ayer en Lon[dres] fueron:

Estaño, 3.28 dólares [la li]bra fina.

Plomo, 0.23 dólares [la li]bra fina.

Zinc, 0.36 dólares la [libra] fina.

Cobre, 0.62 dólares la [libra] fina.

Cadmio, 4.25 dólares [la li]bra fina.

Plata, 5.16 dólares la [onza] troy.

Wolfram, 110.15 dól[ares] unidad métrica fina.

Antimonio, 34.00 dól[ares] unidad métrica fina.

Oro, 162.50 dólares l[a onza] troy.

En cuanto al oro se [debe] recordar que su cotizac[ión el] viernes último fue [illegible] dólares la onza troy [y los] precios de días an[teriores] fueron: 158— dólares, [illegible] dólares, 157.50 dólares [illegible] dólares.

NUEVA YORK, 28 [illegible] Precios de metales no fe[rrosos] hoy:

Plomo, 24 1/2 centa[vos la] libra;

ZINC, 38-40 centavo[s la li]bra, entregado;

Estaño, 3,60 dólares [la li]bra, Nueva York;

Oro, 163,50 la onza, [Nueva] York;

Bolivia asistió a una reunión sobre inversiones extranjeras

Bolivia asistió la semana pasada a la Mesa Redonda sobre problemas de inversión extranjera en latinoamérica, celebrada en Bahía (Brasil), patrocinada por el Banco Interamericano de Desarrollo.

Asistieron: a nombre del Gobierno, Hector Ormachea Peñaranda, Director Ejecutivo del Instituto Nacional de Financiamiento, y por el sector privado el Presidente de la Cámara Nacional de Industrias, Dr. Reynaldo Venegas.

Fue la tercera vez que el BID organizó un encuentro de esa naturaleza, al que asisten representantes de los sectores público y privado de latinoamérica.

Durante el encuentro de Bahía se analizaron los problemas existentes entre las fuentes inversoras extranjeras y los sectores privado y estatal de Latinoamérica, a fin de buscar puntos de coincidencia que hagan posible levantar ciertas suspicacias que empañan las relaciones con los grupos financieros internacionales.

El representante del sector privado nacional llevó a la Mesa Redonda de Bahía un trabajo acerca de las experiencias bolivianas respecto a las relaciones con los inversionistas extranjeros.

El retorno de los dos representantes bolivianos es aguardado con interés en los círculos de la actividad económica de La Paz, pues las experiencias que lograron y la información recogida pueden resultar de especial interés para Bolivia, nación interesada en la atracción de las corrientes financieras internacionales para el fortalecimiento y expansión de su actividad productiva.

Se inaugurará edificio de colegio laboral en Escara

Las autoridades de Escara han informado que el próximo domingo 3 de noviembre será entregado e inaugurado el edificio del colegio laboral e industrial que se ha construído en aquella localidad.

La conclusión de la obra ha sido destacada por los lugareños en vista de los beneficios que deparará a la educación en esa región, cercana a la frontera con Chile.

Escara es la capital de la Segunda Sección Municipal de la Provincia Litoral del Departamento de Oruro. Está situada a 167 kilómetros al Oeste de la capital departamental y a sólo 78 kilómetros de la línea fronteriza con Chile.

Autoridades del gobierno, tanto a nivel nacional, departamental como provincial han sido invitadas para participar en la inauguración del nuevo establecimiento educativo y a la entrega de un motor eléctrico, donado por el gobierno de los Estados Unidos.

EL COLEGIO

La obra está construída sobre una superficie de 624.16 metros cuadrados, y cuenta con dirección, biblioteca, seis aulas, dos talleres, dos depósitos de materiales y una conserjería.

La financiación se logró a través del Programa de Emergencia de la Presidencia de la República y USAID/B. El proyecto y construcción estuvieron a cargo de Acción Cívica de las Fuerzas Armadas.

Las obras se iniciaron el 1º de octubre de 1972, habiéndose concluido el 30 de junio del año siguiente, pero los trabajos adicionales fueron terminados el pasado mes de agosto.

El costo del edificio, con las características antes anotadas y la dotación de sesenta pupitres, alcanza a la suma de 291.616.99 pesos.

El vecindario de Escara espera que el Ministro de Educación provea los items para los profesores necesarios así como de materiales de enseñanza, a fin de que la obra cumpla pronto con los propósitos por los que fue realizada.

Tiempo probable para hoy martes

CIUDAD DE LA PAZ.- Presentará cielo nublado a poco nuboso, poco cambio de temperatura, vientos del sud-este.

TEMPERATURA MAXIMA PRONOSTICADA de 19.0 a 21.0 grados.

TEMPERATURA MINIMA PRONOSTICADA de 4.0 a 6.0 grados.

EL ALTO DE LA PAZ.- Temperatura Máxima Pronosticada de 13.0 a 15.0 grados.

Temperatura Mínima Pronosticada de 1.0 a 3.0 grados.

BENI, PANDO Y NORTE DE LA PAZ.- Cielos nublados a poco nubosos, probables precipitaciones aisladas, poco cambio de temperatura, vientos del noroeste.

ALTIPLANO, VALLES Y TIERRAS ALTAS.- Cielos poco nubosos, poco cambio de temperaturas, vientos variables.

LLANOS ORIENTALES.- Cielos cubiertos a nublados, precipitaciones en primeras horas de la mañana, poco cambio de temperaturas, vientos del noroeste.

TIERRAS BAJAS SUD.- Cielos nublados a cubiertos, precipitaciones a partir del medio día, leve descenso de temperaturas, vientos del noroeste por la mañana cambiando al sud-este.

SITUACION SINOPTICA.- Frente frío seco llegará a Yacuiba antes del medio día.

PRONOSTICO: DEL SERVICIO NACIONAL DE METEOROLOGIA E HIDROLOGIA.

Campesinos del PDC rechaza[n] al capitalismo y socialismo

Dirigentes campesinos del Partido Demócrata Cristiano, reunidos en una conferencia departamental, han hecho conocer las conclusiones aprobadas entre las cuales destaca el rechazo que hacen de los sistemas capitalistas y del socialista, por considerarlos totalitarios y violatorios de los derechos humanos.

Las conclusiones de esa conferencia señalan el cambio de estructuras y la desaparición de la explotación del hombre, propugnando una sociedad comunitaria. Al mismo tiempo, piden al gobierno que decrete la erradicación del analfabetismo, la ignorancia y el minifundio y planifique una política educativa para elevar el nivel cultural del campesino.

Rechaza, por otra parte, el Impuesto Predial Rústico por ser atentatorio contra los intereses del campesino; la conferencia exige al gobierno el retorno del jefe del [partido] Benjamín Miguel y al [mismo] tiempo, amnistía gen[eral e] irrestricta.

Los campesinos de[l PDC] reafirman, asimismo, la [alianza] PDC-PRA-MNRI, como [una] alternativa para el pa[ís y] conocen también a l[a Con]federación de Trabaj[adores] Campesinos "por h[aberse] constituido en un instrum[ento al] servicio del actual gob[ierno".]

Finalmente, recha[zan la] posición de Oscar Césp[edes de] oponerse al ingreso de l[os ...]dos al campo.

Brasil tiene [illegible]

(Viene de la página 1)

Recuerda que hace [...] Fuerza Aérea Brasile[ña de]tectó una serie d[e ex]perimentos que se real[izaban] con nativos de la [región] amazónica, algunos [de los] cuales llegaban hasta [la es]terilización, mediante [el mé]todo "DIU" (disposit[ivo in]trauterino).

El teniente corone[l] Loza sostiene que este a[...] conflictivo, grande p[or su] extensión y rico p[or sus] recursos, que represe[nta un] nuevo desafío para Bra[sil en el] siglo veinte, está [siendo] utilizado para la pro[yección] del país hacia el oeste a[...] de Perú, y hacia el no[rte, a] Colombia y Venezuela.

Agrega que Brasil [...] el concepto de que las li[neas] fronteras son vivas, p[...] trascendentes y no s[on] definitivas.

Subraya el autor qu[e para] Brasil, Perú esta cons[iderado] como el más óptimo [...] entre el Pacífico y el At[lántico] y que el dinamismo [...]trado para la creación [de la] empresa binacional de[dicada] a la exploración y exp[lotación] del carbón colombiano, [...] los tradicionales métod[os de su] política exterior.

Con Venezuela [...] "proyección brasile[ña ...] concreta a través de p[lanes de] desarrollo comunes [...] regiones fronteriza[s y la] creación de un siste[ma de] comunicación carret[era de] gran magnitud y la uti[lización] de ríos comunes, com[o el] Negro, uno de los pri[ncipales] afluentes del Amazona[s].

Desde el "he[...] amazoniano interco[nectado] con el Matto Grosso, [...] pansionismo bandei[rante] busca neutralizar, m[...] una mejor infraestruct[ura ...] carretera panamerica[na que] serpentea la cordillera [de los] Andes y une la Argentin[a a los] países del pacífico.

En este análisis, [Río] Grande del Sur y el [...] marítimo son conside[rados] como dos "hertland" [com]plementarios.

En el primero busc[a la] hegemonía económico [e in]dustrial sobre el cono s[ur del] continente. "Desde el pu[nto de] vista geoestratégico [la] represa de Itaipú signi[fica un] cerco para controlar la [cuenca] del Plata. El otro extrem[o ...] formulado por el objeti[vo no] concretado aún, de dom[inar el] Río de La Plata a travé[s de la] República Oriental [del] Uruguay", afirma Díaz [...]

En el litoral ma[rítimo] vislumbra a Brasil com[o una] futura potencia mar[ítima] donde se destaca la pes[ca de] altura y un intenso tráfic[o con el] medio oriente y los [países] sudafricanos.

En su conclusión, [...] Loza sostiene que Brasil [tiene] una clara vocación im[perial] que beneficia de una a[...] tura política y económi[ca de] los Estados Unidos, así [...] de una situación pol[ítica] económica y social intern[a fa]vorable.

Nuevas becas en CONEPLAN

La Organización de Estados Americanos, a través de la Secretaría del Consejo Nacional de Economía y Planificación hace conocer que tiene disponibles becas para un curso de "Capacitación Archivista", que se llevará a cabo a partir del 2 de mayo próximo en Córdoba, Argentina.

Uno de los objetivos es formar personal nacional especializado en la organización y dirección de archivos históricos y administrativos, catalogación y preservación de fondos para conservar al patrimonio histórico y cultural de los pueblos de América.

Los requisitos que se precisan son poseer por lo menos estudios secundarios y un mínimo de dos años de experiencia. Asimismo, estar en ejercicio de función especializada dentro de la nómina de un archivo, o preferentemente de una institución de enseñanza archivista.

INTEGRACION ECONOMICA

La Organización de Estados Americanos OEA, mediante la Secretaría de CONEPLAN, ha hecho llegar también el ofrecimiento de becas para un curso sobre "aspectos Jurídicos y Económicos de la Integración Europea".

El mencionado curso se realizará a partir del 1º de Febrero del próximo año en el Instituto de Estudios Europeos, Universidad Libre de Bruselas, las clases se dictarán en idioma francés. Los objetivos del mismo son brindar a los participantes los elementos necesarios para la comprensión de los aspectos jurídicos y económicos de la integración, en sus aspectos esenciales.

La presentación de solicitudes concluye el 20 de noviembre del presente año. Uno de los requisitos para optar estas becas es la de poseer título profesional de nivel universitario en los aspectos jurídicos de la integración.

Llegaron ayer ejecutivos del Acuerdo de Cartagena

Salvador Lluch y Gustavo Fernández, miembro de la Junta del Acuerdo de Cartagena y Director del Departamento Jurídico, respectivamente, llegaron ayer procedentes de Santiago de Chile.

Los ejecutivos del Pacto Andino tienen fijado para hoy un programa de reuniones con autoridades del gobierno y de la Secretaría Ejecutiva de Integración, con el objeto de consultar una posible "fórmula de entendimiento" que Chile habría propuesto para solucionar el problema surgido a raíz de la aprobación de su Ley de Inversiones que contraviene el espíritu de la Decisión 24 del acuerdo integracionista.

El secretario Ejecutivo de Integración, Adolfo Gutiérrez, dijo que al finalizar sus consultas los representantes de la Junta ofrecerán una conferencia de prensa en la que informarán sobre el alcance de la misión que cumplieron en Chile.

Se promete otra vez proveer equipo a hospital de El Alto

Nueva promesa hizo el Ministerio de Previsión Social y Salud Pública de proveer de equipamiento completo al centro de salud "20 de Octubre" de la Ciudad Satélite de El Alto, para que pueda prestar asistencia adecuada a la numerosa población de ese barrio.

El ofrecimiento fue hecho por el titular de Salud, Cnl. Jorge Torres Navarro, cuando el pasado fin de semana inspeccionó ese establecimiento y verificó que funciona en precarias condiciones debido a la falta de suficientes equipos.

Hasta ahora, fueron varios los ofrecimientos que se hicieron al respecto sin que se hubieran materializado. El principal fue cuando se inauguró ese centro, habiéndose reconocido no sólo su necesidad sino la importancia que reviste para satisfacer los requerimientos de ese populoso sector.

El Ministro Torres Navarro llegó también a dichas conclusiones luego de su inspección y de las explicaciones que le dio el Director del Centro de Salud, Dr. Juan Lamett.

La capacidad del hospital, 20 camas, no es utilizada en debida forma por las fallas antes mencionadas.

Se calcula que la población de esa zona de la ciudad llega a las cien mil personas, aspecto que también ha sido tomado en cuenta por el Ministro de Salud, quien, además, prometió que dispondrá la construcción de una cocina, lavandería y comedor en el hospital "20 de Octubre".

Se informó que las damas voluntarias de la Ciudad Satélite apoyarán económicamente esa decisión, para lo que destinarán los fondos que han recaudado a través de colectas.

SENDU otorgó crédito a Alcaldía Municipal

El Servicio Nacional de Desarrollo Urbano (SENDU) ha otorgado un crédito de $b. 2.000.000.- a la Municipalidad de La Paz, para ampliar el sistema de alcantarillado en Villa Copacabana.

El Dr. Jaime Ponce García, Director Ejecutivo de SENDU, fue el encargado de hacer el anuncio, señalando que con este financiamiento, más el aporte local de la comuna del 14 por ciento del proyecto, serán construidos cinco mil ochocientos metros de alcantarillado pluvial y sanitario, en la populosa zona de Villa Copacabana.

Este crédito ha sido aprobado por el Directorio de SENDU, presidido por el Ministerio de Urbanismo y Vivienda, Cnl. José Patiño Ayoroa, en homenaje al 426 aniversario de la fundación de La Paz. Luego de concluidos los trámites legales, se suscribirá el contrato de crédito con la Alcaldía Municipal.

Mineros chicos esperan modificación del pago de regalías y tributos

(ANF).- La Cámara Nacional de Minería ha presentado un planteamiento sobre modificación de pago de regalías y tributos por exportación de minerales. Se espera para estos días la resolución gubernamental correspondiente, según informaron en ese sector industrial.

Se informó que los estudios han sido ya concluidos y que se refieren a la modificación del artículo segundo de la Resolución Biministerial No. 7/74, que guarda relación con el artículo séptimo del Decreto Supremo 11333, que disponía el pago de regalías y tributos sobre exportación en forma indiscriminada.

La modificación consistiría en una rebaja del 50 por ciento, calculándose para el pago respectivo en forma individual o por empresa como también por cooperativa y no en forma general como se dispone actualmente.

Nuevo Coordinador en Industria y Comercio

Hoy será posesionado el nuevo Director General de Organismos Descentralizados del Ministerio de Industria y Comercio, Dr. Juan Carlos Durán.

El Dr. Durán será el encargado de coordinar actividades del Ministerio con organismos descentralizados del mismo, como la Corporación Boliviana de Fomento, CENECA, COBOLCA, Instituto Nacional de Inversiones, Instituto del Cuero, COMBOFLA, Instituto de Artesanías y otros.

El Ministro de Industria y Comercio, Cnl. Miguel Ayoroa Montaño, será el encargado de tomar el juramento de rigor al nuevo funcionario.

Radio Emisoras Unidas cumple treinta años

Emisoras Unidas cumple treinta años de servicio de la comunidad. Desde su fundación, ha estado dirigida por su propietario Alberto Cajías, que le ha impreso una moderna modalidad.

Alberto Cajías se desempeña bajo el seudónimo de Dante Flor y ha popularizado un programa con tangos de la guardia vieja.

La "Barra Miraflorina", que es un conjunto que cultiva la música del tango, ha dirigido un mensaje de congratulación al director, cuerpo técnico y locutores, por el aniversario que cumple este medio de comunicación.

Demostración de un avión Cessna

La Empresa comercial Urdini auspició ayer una demostración del avión Jet Ejecutivo Cessna Citattion, en el Aeropuerto Internacional de El Alto. A la demostración asistieron autoridades de aeronáutica civil y representantes de empresas nacionales.

Las exhibiciones también se efectuarán en las ciudades de Santa Cruz y Cochabamba, a cargo de pilotos de la firma norteamericana Cessna. El costo de cada nave es de $US. 800.000.

PROCLAMACION.- Una numerosa concentración campesina de la Provincia Manco Kapac se reunió en Copacabana para proclamar a la Presidencia de la República al Gral. Hugo Banzer Suárez. En la fotografía, el Jefe de Estado en compañía de su esposa y del Prefecto del Departamento.

Cine Murillo fue clausurado ayer

Mediante Resolución Municipal el Alcalde Gral. Armando Escóbar Uría ha autorizado a la Intendencia Municipal la clausura por ocho días del Cine Murillo, por fomentar la especulación y la reventa de entradas, en perjuicio del público que asiste a esa sala de espectáculos.

Tal determinación ha sido tomada como resultado de la declaración informativa prestada por el encargado de la venta de localidades y por la investigación practicada por la Intendencia Municipal, que estableeen que el personal del Cine Murillo fue sorprendido en flagrante violación del reglamento de espectáculos, fomentando la reventa de boletos, como ocurrió el pasado jueves, en que se entregó a un revendedor un talonario de boletos.

Se inició ayer un curso médico

Se inició ayer un curso sobre coagulación y hematosis, con el auspicio de la Facultad de Ciencias de la Salud, la Sociedad Boliviana de Hematología y la Sociedad Boliviana de Medicina Interna.

El curso, que durará hasta el próximo viernes, contempla una parte teórica y otra práctica. En esta última la participación es limitada a 15 profesionales y estudiantes de medicina.

En la parte teórica se tratará sobre el mecanismo de hemostasia y de coagulación, desaje de factores, inhibidores, fibrinolisis, tromboelastografía y síndrome de coagulación intravascular.

Suboficiales de Fuerza Naval en viaje de estudio

Un grupo de dieciséis suboficiales y clases de la Fuerza Naval Boliviana viajaron a Buenos Aires para cumplir un período de instrucción en las patrulleras "Musurata" y "King", de la Armada Argentina.

La travesía de estudios programada para esta oportunidad comprende un crucero por el río Paraná hasta la provincia de Santa Fe. La delegación naval boliviana retornará a nuestro país en la segunda quincena de noviembre.

Los mandos de la Fuerza Naval Boliviana informaron también que cadetes de la Escuela Naval Militar viajaron también a la capital argentina, para participar en la misma travesía.

Estudiantes piden que se promulgue Ley de Normales

Alrededor de cincuenta estudiantes del sector básico común de la Escuela Normal Superior Simón Bolívar visitaron ayer el Palacio de Gobierno para solicitarle al Presidente Banzer la promulgación de la Ley de Normales. El primer mandatario no recibió en audiencia a los estudiantes, quienes en declaraciones a la prensa afirmaron que existe desorientación y mucha preocupación porque hasta la fecha no se apruebe la Ley de Normales.

El estudiante Freddy Paniagua, portavoz de la delegación informó que hoy serán recibidos por el Jefe de la Casa Militar a horas 16 y 30, oportunidad en la que harán conocer sus reclamaciones. Añadió que presentaron reclamaciones a autoridades del Ministerio de Educación y reclaman informaciones precisas sobre la iniciación de clases para no verse perjudicados.

RECHAZO

Por otro lado, catedráticos de la Normal, que formaron una comisión mixta para estudiar el proyecto de la Ley de Normales, informaron que hoy en la tarde entregarán a la prensa un documento, en el que hacen conocer su rechazo a esa ley y presentan sugerencias a las autoridades del Ministerio de Educación para introducir fundamentales reformas.

Considerable cantidad de postulantes a UMSA

Aproximadamente 2.500 bachilleres darán examen de ingreso a la Universidad Mayor de San Andrés el próximo viernes 1º de noviembre, según reiteraron las autoridades de esa institución académica.

Esa cantidad de postulantes es una de las más elevadas que se ha registrado hasta ahora. Según las informaciones obtenidas, será imposible satisfacer esa demanda debido a la falta de personal docente y de infraestructura.

Hasta pocos días, antes del cierre de las inscripciones, se consideró que los requerimientos de matrícula universitaria no serían considerables, pero fue entonces que acudió un flujo masivo de aspirantes a universitarios, lo que se ha atribuido al tipo de promoción que este año se adoptó, a raíz de la clausura del año escolar dispuesta por el gobierno.

La fecha de los exámenes de ingreso no ha sufrido modificación, vale decir que se realizarán el próximo 1º de noviembre, tanto en lo que se refiere a la parte psicotécnica como a la de conocimientos. La fecha es común para todas las universidades del país.

A ritmo acelerado se trabaja la piscina de Copacabana

A ritmo acelerado continúan los trabajos de construcción de la piscina en el Hotel Prefectural del Santuario de Copacabana, cuya entrega ha sido programada para el mes de agosto del próximo año.

El Prefecto del Departamento, Tcnl. Mario Escobari Guerra, durante el fin de semana, visitó Copacabana donde comprobó el avance de los trabajos. La piscina tiene un largo de 25 metros por 12 de ancho. Paralelamente a esta construcción, se levantan los vestuarios y en la planta superior se instalará un restaurante.

Esta obra estará dotada de todos los adelantos técnicos en materia de piscinas; el agua será templada por calderos especiales en tanto que los complementos de trampolines y otros artefactos están incluídos en el equipo que fue adquirido recientemente.

El Prefecto visitó esa localidad acompañando al Presidente de la República, Gral. Hugo Banzer Suárez, quien fue proclamado a la Presidencia para los próximos actos eleccionarios del siguiente año.

Una concentración de aproximadamente tres mil campesinos se dieron cita en Copacabana para recibir al Presidente de la República, a su esposa, al Prefecto del Departamento y al Alcalde Municipal de La Paz, Gral. Armando Escobar Uría.

Directivas

EX-COMBATIENTES DE LA GUERRA DEL CHACO

La Asociación de Beneméritos y Ex-Combatientes de la Guerra del Chaco de la C.N.S.S. ha elegido a su nueva directiva la misma que regirá los destinos de la institución por el período 1974-1975.

Esta nueva directiva está integrada por los siguientes beneméritos: Presidente, Luis Sánchez Villegas; Secretario de Relaciones, Juan Cabrera Rodríguez; de Conflictos, David Azturizaga Centellas; de Hacienda, Cecilio Tapia T.; de Actas, Demóstenes Ferreyra; de Prensa y Propaganda, David Baldivieso Cano; Permanente y Porta Estandarte, Salvador Alvarado Balcázar; Vocales: Luis Padilla Rioja y Humberto Arce.

Canciller:

Misión argentina llegaría en diciembre a firmar convenio

CONARE inicia estudio de Ley Orgánica de partidos políticos

El Consejo Nacional de Reformas Estructurales considerará a partir de hoy la Ley Orgánica de partidos políticos, en sesiones plenarias, una vez que la comisión respectiva aprobó ayer toda la documentación sobre esta materia.

Por otro lado, se informó que hasta el viernes próximo se aprobará la mencionada Ley Orgánica que será entregada al primer mandatario.

A partir de la próxima semana, los miembros de la Comisión Nacional de Reformas Estructurales se dedicarán al estudio del proyecto de Reformas Administrativas, que contendrá un paquete de disposiciones específicas. Posteriormente, como una de las últimas tareas encomendadas por el gobierno a CONARE, serán elaborados los estudios de reformas a la Constitución Política del Estado.

COMISIONES

Ayer en la tarde, el doctor Edwin Tapia Frontanilla sostuvo varias reuniones con miembros de comisiones. Extraoficialmente se supo que los miembros que integran el Consejo Nacional de Reformas Estructurales, en los últimos días, intensificaron sus trabajos para presentar al primer mandatario todos los proyectos que les fueron encomendados.

El Ministro de Relaciones Exteriores anunció que es probable que a mediados de diciembre llegue a La Paz una comisión de Argentina, para firmar un convenio con nuestro país, muy parecido al firmado con el Brasil.

El General Alberto Guzmán Soriano afirmó que con la suscripción de este convenio se pondrá en marcha un nuevo polo de desarrollo en Bolivia, con la cooperación del vecino país. El Ministro recordó que hace poco el Subsecretario de Relaciones Exteriores, doctor Marcelo Ostria, firmó en Buenos Aires el Acta de puntos de coincidencia, el 24 de septiembre pasado. Guzman Soriano dijo que "no hay duda sobre el espíritu de cooperación entre las dos naciones".

El Canciller conversó con los periodistas luego de presentar un informe al primer mandatario sobre su viaje al Brasil. Al respecto informó que la ratificación del convenio suscrito con el Brasil ha tenido un gran éxito en vista al marco de gran realce que consiguió; dijo que él no esperaba la significación que dieron las autoridades brasileñas a la ceremonia; asistieron la mayoría de los Ministros y embajadores acreditados en ese país.

EL MAS IMPORTANTE

El General Guzmán sostuvo que el documento es el convenio más importante que se haya firmado con el Brasil. Agregó que Bolivia recibirá mucha cooperación del vecino país, en especial en créditos que permitirán acelerar el desarrollo nacional. En relación a la concreción de los préstamos dijo que eso depende de trámites complementarios que deberán realizarse en conversaciones bilaterales.

CRITICAS

Respecto a las críticas que formularon algunos sectores políticos a la firma de este convenio, el Ministro Guzman afirmó que hay gente que criticó mucho esta actitud; aconseja a estas personas que lean el documento en forma integral para tener una visión más completa sobre los beneficios que reportará al país.

INAUGURACION DE OBRAS.- El Presidente Hugo Banzer Suárez corta la tradicional cinta tricolor, en el acto de inauguración de nuevos pabellones destinados a la Escuela de Comando y Estado Mayor de la Fuerza Naval y de la Escuela de Aplicación Naval, en el Gran Cuartel de Miraflores. Abajo, una escena del acto cumplido ayer.

Documentos escolares deben presentarse hasta el día 31

Los directores de colegios y escuelas deberán entregar impostergablemente hasta el 31 de este mes, a la Dirección Distrital de Educación Urbana, la documentación relacionada con el presente año escolar. De no hacerlo así, las autoridades educativas procederán a la retención de las papeletas de pago de sueldos.

Los maestros, a su vez, deberán presentar ante los directores de sus establecimientos, informes, calificaciones, evaluación de estudios y otros documentos, pues de lo contrario, según han dispuesto las autoridades de Educación, serán los directores quienes deban asumir tales responsabilidades.

De otra parte, la Dirección Distrital de Educación ha dispuesto que directores, secretarios, regentes, porteros y, en general, personal administrativo de los establecimientos educativos del distrito, permanezcan en sus colegios y escuelas para prestar informes, extender certificados y cumplir con otros requerimientos de orden administrativo, advirtiendo que la vacación anual sólo corresponde a los profesores.

El personal administrativo debe sujetarse, según esa disposición, a las normas legales que rigen sobre la concesión de la vacación anual.

Se reclama por la deportación de profesores

Parientes de los profesores Alberto Zeballos, José Baldivieso, Ranulfo Fernández y Cipriano López Uño, que el pasado jueves fueron deportados al Paraguay, han reclamado por ese hecho y piden que las autoridades dispongan su pronto retorno al país.

Sindicaron a las autoridades del Ministerio del Interior de falta de sensibilidad no sólo con los deportados sino también con los parientes, a quienes no se les brindó la ocasión de socorrerlos.

Explicaron que fueron anoticiados de la deportación cuando apenas faltaba poco tiempo para realizarla; se presentaron en el aeropuerto internacional de El Alto con la esperanza de poder despedirlos, lo que les fue negada, no obstante que habían acudido con sus hijos, la mayoría menores de edad.

La deportación se efectuó a las 11.05 del jueves, mediante un vuelo regular de Braniff Internacional, según los informantes.

Los profesores antes nombrados tuvieron a su cargo la conducción de la Comisión de Bases del Magisterio Paceño, sector que pidió elecciones de dirigentes de la Federación Departamental de Maestros Urbanos y el consiguiente cese de la intervención oficial a esa entidad.

Fue en relación a lo anterior que los parientes de los deportados manifestaron que la medida adoptada por el Ministerio del Interior no se justifica, si se toma en cuenta -añadieron- que ese reclamo y esa posición era eminentemente sindicales y de derecho reconocido.

Dijeron que atraviesan días difíciles porque no cuentan con el principal sostén de sus hogares.

Presidente inauguró oficinas para dos institutos navales

El Presidente Hugo Banzer Suárez inauguró ayer las oficinas de dos institutos navales, establecidas en el Gran Cuartel General de Miraflores: la Escuela de Comando y Estado Mayor "Dr. Ladislao Cabrera" y la Escuela de Aplicación Naval "Almirante Guillermo Brown". Miembros del Comando Conjunto de las Fuerzas Armadas, jefes y oficiales de la Fuerza Naval Boliviana y autoridades de gobierno concurrieron al acto.

El Presidente Banzer, a su arribo al Gran Cuartel General, recibió los honores de ordenanza de parte de efectivos navales y el parte de reglamento del Comandante de la Fuerza Naval, Vicealmirante Xavier Pinto Tellería. El Director de Ingeniería y Planificación de la Fuerza Naval, Capitán de Corbeta Edmundo Pereira Torrico, destacó la contribución de las instituciones de gobierno, con cuyo aporte, dijo, ha sido posible realizar una obra que proporcionará condiciones de funcionalidad y mayor comodidad a las reparticiones de los nombrados institutos militares.

Explicó que la obra fue ejecutada en base a contribuciones del Ministerio del Interior, en una proporción del 11 por ciento; de la Presidencia de la República, en un 23 por ciento, habiendo financiado la Fuerza Naval el restante 66 por ciento. Señaló en 267 mil pesos bolivianos el costo total de la obra.

La edificación fue construida sobre una superficie de 290, metros cuadrados; cuenta con diez ambientes, seis oficinas funcionales, servicios sanitarios, salones para reuniones y otras dependencias adecuadas a las actividades que se desarrollarán en las Escuelas de Comando y Estado Mayor y en la de Aplicación Naval, donde jefes y oficiales navales reciben instrucción superior de tipo técnico-militar.

LABORES DE LA FUERZA NAVAL.-

El Comandante de la Fuerza Naval Boliviana, Vicealmirante Xavier Pinto Tellería, al destacar la importancia de las obras inauguradas para la formación profesional de jefes y oficiales navales, presentó una síntesis de cuanto hizo hasta la fecha la Fuerza de su mando.

Indicó que aproximadamente 240 jefes, oficiales y cadetes navales salieron al exterior para realizar cursos de especialización en las Armadas de países amigos como Argentina, Brasil y Perú.

Informó también que se adquirieron terrenos en La Paz, Puerto Cabinas, Puerto Villarroel, Tiquina y otros distritos, donde actualmente se refaccionan, amplían y construyen nuevas dependencias para los puestos navales asentados.

Anunció, asimismo, que en los astilleros de Trinidad y Guayaramerín se construyen grandes y pequeñas embarcaciones, tanto para uso militar como para prestar ayuda a los pobladores que viven en las riberas de los ríos. Anticipó que dentro de poco tiempo más, la Fuerza Naval dispondrá de siete embarcaciones-tanques de gran capacidad, para el transporte de carburantes a poblaciones alejadas, cuyo único medio de comunicación es el fluvial. Este proyecto, dijo, será concretado merced a la cooperación que presta YPFB a la Fuerza Naval.

Jefe militar dice hay dispersión y desorientación en los partidos

La orientación política y la reorganización de los partidos son condiciones para su participación efectiva en las próximas elecciones, en las cuales, empero, no pueden intervenir los partidos pequeños, conocidos como "mini-partidos", por no contar con un porcentaje mínimo de militancia. Tal es el criterio expuesto por el Comandante General interino del Ejército, Gral. Raúl Alvarez Peñaranda.

En opinión del Comandante General del Ejército, que reemplaza en ese mando al Gral. Carlos Alcoreza Melgarejo, ausente del país, los partidos políticos, incluyendo a FSB y el MNR, se encuentran desorientados. Refiriéndose concretamente a estos dos partidos, el Gral. Alvarez Peñaranda expuso que tanto el MNR como la Falange "están divididos, lo que puede significar un factor negativo para el proceso eleccionario". Señaló que de su futura unidad depende su participación efectiva en elecciones.

El Gral. Raúl Alvarez Peñaranda expresó su conformidad con el pensamiento que anticipó el Consejo Nacional de Reformas Estructurales en lo referente al proyecto que estudia de la Ley de Partidos Políticos, para que se exija un porcentaje mínimo de militancia a los partidos para existir y actuar como tales. "No se puede de continuar con la práctica de formar partidos en un café o entre cuatro y cinco amigos", dijo al manifestar su criterio opuesto a la existencia de los llamados "mini-partidos".

El Comandante General interino del Ejército hizo tales declaraciones durante el acto de inauguración de los nuevos pabellones de dos institutos de la Fuerza Naval Boliviana, atendiendo requerimientos de los periodistas

Continúa perdido el avión Cessna

Hasta anoche continuaba perdido el avión Cessna 207, piloteado por el Gral. Jorge Belmonte Ardiles, que el viernes último había decolado de Villamontes con rumbo hacia Santa Cruz.

La nave, según informaciones de autoridades aeronáuticas, conducía a cuatro pasajeros, entre ellos al Ing. Deheza, ex-Gerente General de la Corporación Boliviana de Fomento; el señor Grossman, representante de la firma belga-argentina D'smet, que tiene a su cargo la instalación de la fábrica de aceites en Villamontes, y una menor, al parecer hija del primero.

El avión Cessna perdió contacto radial con el aeropuerto de Santa Cruz, cuando le faltaba aún 10 minutos para llegar a esa base aérea.

Subsecretario pide intervención de la Contraloría de la República

El Subsecretario de Comercio, Hernán Landívar Flores, pidió ayer la intervención de la Contraloría de la República respecto al uso de fondos del Estado por el ex-Prefecto de La Paz y Ex-Ministro, César Loma Navia.

El citado Subsecretario dijo a PRESENCIA que es importante la participación de la Contraloría de la República en el caso de Loma Navia, pues sólo con la participación de la máxima institución fiscalizadora del país pueden quedar esclarecidos hechos que con el tiempo quedaron aparentemente sepultados.

El caso se suscitó a raíz de la condena de dos años de cárcel impuesta por el Juez Segundo en lo Penal de La Paz contra Landívar Flores, por difamación al Coronel Loma Navia y perjurio.

Landívar afirmó públicamente que cuando el citado Coronel desempeñaba el cargo de Prefecto de La Paz, entre enero de 1965 y julio de 1966, gastó 350 mil pesos en la refacción del edificio prefectural, pero en la práctica las reparaciones no demandaron ni siquiera 50 mil pesos.

El Subsecretario dijo que el ex-Prefecto nunca rindió cuentas de los citados gastos.

Cuando el Cnl. Loma Navia desempeñó el cargo de Ministro de Obras Públicas entre agosto de 1966 y agosto de 1967, ganó 348 mil pesos.

La cuantía de los montos arriba mencionados, según dijo Landívar Flores, merecen una prolija investigación de la Contraloría de la República, por tratarse de sumas de propiedad del Estado y cuya mala utilización perjudicó al país. El Subsecretario manifestó que "la inconducta" funcionaria no debe quedar impune, además de que es necesario sentar precedentes.

Concluyó seminario de comercialización

El pasado fin de semana concluyó en Cochabamba el III Seminario Intensivo de Comercialización Internacional, patrocinado por la Organización de Estados Americanos, la División de Fomento a las Exportaciones del Banco Central y la Corporación de Desarrollo de Cochabamba.

Al seminario asistieron 45 representantes de los sectores productivos del país, tanto privados como estatales.

La exposición de temas estuvo a cargo de especialistas nacionales y extranjeros sobre comercio exterior.

En las clases se hicieron amplios análisis de las diversas perspectivas que ofrece el mercado internacional, sus problemas y las posibilidades de ingresar competitivamente en la oferta mundial.

Reclamo de minería chica por nuevas áreas de reserva fiscal

La Cámara Nacional de Minería, que agrupa a los mineros chicos del país, envió al Ministro de Minería y Metalurgia una carta en la que reitera su criterio de que las reservas mineras fiscales restan el trabajo productivo y solicita la abrogatoria de un Decreto de 2 de julio del presente año, que establece nuevas áreas de reserva.

"En efecto, -dice la carta- al dar forma al Proyecto de Prospección Minera en la Cordillera, se ha establecido en la serranía de Mosetenes una reserva sobre otra existente ya desde el 24 de febrero de 1961 en las provincias de Ayopaya y Chapare de Cochabamba y Moxos del Beni, se ha creado una nueva área de reserva que se extiende desde La Paz y va a lo largo de nuestra frontera occidental hasta el sur del Departamento de Potosí, área ésta en la que desarrollan actividades industriales un sinnúmero de mineros pequeños".

"Lo que aumenta nuestra preocupación - agrega - es que se hubiera dispuesto que, dentro del área de reserva del Proyecto de la Cordillera, los yacimientos minerales pasaran a propiedad de la Corporación Minera de Bolivia con olvido del sector minero pequeño que, por estar constituido exclusivamente por elementos nacionales no debió ser preterido".

Más adelante, los mineros pequeños afirman que el contenido del Decreto del 2 de julio de 1974, en varias de sus partes es contrario a las disposiciones del Código de Minería. Se hace ver que "dentro de las reservas establecidas por el Decreto, el reconocimiento sumario del derecho de propiedad para COMIBOL impide el justo derecho que tienen los mineros que trabajan en dichas áreas para que puedan plantear oposiciones o reclamaciones cuando la Corporación a la Justicia Ordinaria con el consiguiente perjuicio para COMIBOL y para los mineros".

Después de consideraciones y observaciones, la Cámara de Minería plantea "la urgente necesidad de la abrogatoria del Decreto de 2 de julio, porque el mantenimiento de esta disposición legal no traerá ningún beneficio ni para la industria minera pequeña ni para la misma Corporación Minera de Bolivia".

Reclamo por retiro de una antigua funcionaria

La señora Laura I. viuda de Moya se ha dirigido al Presidente de la República para reclamar por su injustificado retiro del trabajo que venía desempeñando desde hace 22 años en la Dirección de Informaciones de la Presidencia.

"Señor Presidente -dice la afectada- he venido trabajando por espacio de veintidós años en forma continuada en la Dirección General de Informaciones de la Presidencia; en el desempeño de mis funciones jamás he tenido una sola llamada de atención por parte de mis superiores, debo subrayar más bien que en mi carrera administrativa he sido distinguida en tres oportunidades en el "Día de la Mujer", la última distinción me otorgó el Ministerio de Información y Deportes el año 1972".

La señora Moya refiere más adelante al Gral. Hugo Banzer: "Empero, hacen dos meses el Dr. Alfonso Flores Belloni me ha retirado en forma intempestiva. A partir de ese momento he pedido y exigido al citado señor que con tanta prepotencia me ha tratado, rectifique su actitud, porque considero que cuando se quita o se deja a alguien sin el sustento se comete un crimen de lesa humanidad".

Finalmente y después de relatar que todos sus reclamos fueron vanos, la Sra. Moya refiere al Jefe del Estado que al privarle de su trabajo le quitan la fuente de sustento para sus hijas y para su anciana madre a las que mantiene.

DISTINCIONES.- En el acto de clausura del V Congreso Nacional de la Asociación Boliviana de Radiodifusión (ASBORA), realizada en Cochabamba, se ha distinguido con Medallas al Mérito y Diplomas a las siguientes emisoras y a sus directores: Radio Nacional, Enrique Costas Salmón; Radio Aspiazu, Hugo Aspiazu; Radio La Plata, Gregorio Donoso, y Radio Cultura, José Maldonado. En la fotografía los homenajeados aparecen junto al Prefecto de Cochabamba, Milivoy Eterovic, y al Presidente de ASBORA, Raúl Salmón.

Búsqueda de petróleo

Hasta marzo de 1975 la Union Oil iniciará perforación exploratoria

Union Oil Company of Bolivia, empresa que el 12 de marzo de 1973 suscribió con YPFB el primer contrato de operación para desarrollar tareas de búsqueda de yacimientos de hidrocarburos en el país, iniciará la etapa de perforación exploratoria hasta marzo de 1975, en una zona del un millón de hectáreas comprendidas en las Provincias Iturralde de La Paz y Ballivián del Beni, que le fueron entregadas, mediante contrato para que desarrolle sus actividades.

La Union Oil Co. of Bolivia, subsidiaria de Union Oil de California, instaló sus bases de operación en las localidades de Reyes del Beni e Ixiamas de La Paz. El Jefe de Operaciones de la compañía, Ing. Donald Crosby declaró en noviembre del año pasado que su empresa esperaba perforar el primer pozo exploratorio dentro de un año. Informaciones recogidas actualmente en fuentes allegadas a la compañía contratista y a YPFB, dan cuenta que evidentemente se tiene programado iniciar la etapa de perforaciones "en los primeros meses de 1975". Se dijo que los trabajos previos a la perforación están en su última fase y que se dan los pasos tendientes a la instalación del equipo de perforación.

Los trabajos ejecutados hasta ahora por Union Oil son de reconocimiento geológico de la superficie, levantamientos aerofotogramétricos, investigación gravimétrica, magnetrometría. Se procede con trabajos de sismología y geoquímica.

Cuando se efectuó una visita de periodistas a las zonas de operación de Unión Oil en noviembre de 1973 los trabajos se desarrollaban aproximadamente a 40 kilómetros al norte de Reyes. Se trataba de tareas de exploración sísmica ejecutadas bajo el control de la Compagnie Generale Geophisique. Actuaban también, en el traslado de personal, helicópteros de la "Petroleum Helicopters".

De acuerdo al contrato de operación, la Union Oil tiene el compromiso de invertir un mínimo de 4.000.000 de dólares en los primeros tres años de trabajo. En marzo de 1975 se cumplirá el segundo año de la firma del documento.

Los trabajos ejecutados hasta ahora por Union Oil en el país han obtenido resultados positivos, pero se indicó que sólo la perforación podrá permitir conocer la última palabra sobre la presencia o inexistencia de hidrocarburos. Se recordó también que de acuerdo a estadísticas internacionales, de cada diez pozos perforados sólo uno resulta productor.

Normas para las visitas al Cementerio en Todos Santos

La Alcaldía Municipal ha dictado normas para las visitas al Cementerio General con motivo de la festividad de Todos Santos. Esta reglamentación entrará en vigencia hoy y concluirá el 4 de noviembre próximo.

El público debe conservar su derecha, siguiendo las instrucciones que provengan de la Policía Urbana, la Guardia Nacional y la Dirección General de Tránsito. Para facilitar el libre tránsito del público, se han habilitado tres puertas de ingreso y dos de salida, en el Cementerio.

Los vehículos utilizarán la playa de estacionamiento ubicada frente al cementerio y la prolongación de las calles Baptista y Kollasuyo y la cancha de la liga "El Tejar".

Por su parte, la Administración del cementerio pondrá a disposición del público, escaleras y basureros para el depósito de desperdicios. Las floristas ocuparán puestos numerados en el mercado frente al cementerio y los precios serán controlados, debiendo ser sancionado todo caso de especulación en la venta de flores.

Quedaron prohibidas la internación de bebidas alcohólicas y comestibles y el ingreso al cementerio de personas en estado de ebriedad. La venta de bebidas alcohólicas, la actuación de orquestas y bandas y el uso de altoparlantes están prohibidos en un perímetro de cuatro cuadras alrededor del cementerio.

La Policía Urbana, por su parte, ha emitido un comunicado sobre los puntos anteriores, advirtiendo que su personal hará cumplir estrictamente las disposiciones adoptadas en la Alcaldía Municipal.

Ricardo Anaya desistió de ser Embajador en la URSS

El doctor Ricardo Anaya desistió de ser Embajador de nuestro país en la Unión Soviética por razones estrictamente personales. Anaya visitó ayer al Presidente Banzer y le hizo conocer esa decisión.

Cuando salió del Palacio de Gobierno y fue entrevistado por periodistas fue muy parco en sus declaraciones. Dijo que comunicó a Banzer que decidió suspender su viaje a Moscú, por problemas personales, que si no se resolvían renunciaría probablemente a toda representación diplomática.

Posteriormente, cuando salió del palacio el General Alberto Guzmán, Canciller de la República, confirmó a la prensa que el doctor Ricardo Anaya había presentado renuncia a ese cargo diplomático.

En el diálogo sostenido con el doctor Anaya, éste manifestó que se sentía muy satisfecho por la labor que le tocó desarrollar cuando fue Embajador en México. Afirmó que se obtuvieron resultados satisfactorios porque se estrecharon los vínculos de amistad entre las dos naciones. Agregó que en el tiempo que permaneció en México fue colaborado eficazmente por autoridades de ese país "y de esa forma se llegó a consolidar el espíritu de solidaridad americanista".

COMIBOL conmemorará nacionalización de las minas en 1952

Pasado mañana a Hs. 10 se desarrollarán en la Corporación Minera de Bolivia un acto cívico, para conmemorar el 22 aniversario de la nacionalización de las minas.

En COMIBOL se indicó que el acto será realzado con la presencia del Presidente de la República Gral. Hugo Banzer Suárez, y Ministros de Estado.

También se cumplirán actos recordatorios en los distritos mineros que dependen de COMIBOL desde el 31 de octubre de 1952.

La Corporación Minera de Bolivia es la principal fuente de los recursos minerales que exporta Bolivia; el valor de los minerales exportados en 1973 fue de 196 millones 234 mil 383 dólares.

Apresuran entrega de equipo para planta de gas licuado

En Yacimientos Petrolíferos Fiscales Bolivianos se informó que el Gerente General de esa empresa se encuentra en Estados Unidos, donde viajó para apresurar la entrega de materiales con destino a la instalación de una planta de procesado de gas licuado en Río Grande.

La planta debió estar funcionando el presente mes de octubre, pero la demora en la entrega de equipos por parte de fabricantes norteamericanos postergó su puesta en marcha, indispensable para garantizar el suministro del producto el próximo año. El retraso dio lugar a que YPFB tome contactos en Chile para contar con el suministro de gas licuado importado temporalmente si fuese necesario, para no entorpecer el abastecimiento interno.

El Ing. Rolando Prada Méndez cumple también en Estados Unidos gestiones destinadas a asegurar el suministro de cañería de perforación para las operaciones de YPFB en 1975. Igualmente tramita el abastecimiento de gasolina de aviación para aviones a pistón.

YPFB DISTINGUIO A JUGADORAS DE BASQUETBOL

Durante un acto cumplido ayer en Yacimientos Petrolíferos Fiscales Bolivianos fueron distinguidas las jugadoras del seleccionado nacional femenino de básquetbol por su actuación en el campeonato sudamericano. Las deportistas fueron designadas "trabajadoras petroleras fraternas" y recibieron diplomas y medallas.

ROPA INTERIOR
B.V.D.®
PIJAMAS

Directivas

SINDICATO FERROVIARIO DE ORURO

Para dirigir a la institución por el período 1974-1976, el Sindicato Ferroviario Base de Oruro ha renovado su directiva que está constituido de la siguiente manera:

Secretario General, Ma[illegible] Ponce Ponce; de Relaciones, Juan Claros Rivero; de Conflictos, Carlos Buhezo Ruiz; Pedro Arnéz Valencia; de Hacienda, Víctor Bustos Velasco; Control, Felipe Rivera Alarcón e Isidro Vásquez Tastaca; de Actas, Florencio Trujillo V.; de Cultura, Alberto Vásquez; de Prensa y Propaganda, Mario Paz Torres; de Deportes, Antonio Gamboa Carpio; de Beneficencia, Ángel Oropeza Flores; Organización Sindical, Félix García Castellón; Defensa Sindical, Félix Copa Arispe. Vocales: Evangelio Puma, Julio Illánez y Miguel Cáceres.

ES MUY FACIL IDENTIFICAR SU.... NISSEI

* Funciona a pilas y corriente
* Tiene 6 bandas
* Potente sonido HI-FI
* Alcance intercontinental
* Y es económica
* Fino mueble de madera

MODELO DE MESA
MODELO RM-61

Gustosamente le haremos una demostracion

HANSA Ltda. La firma boliviana de su confianza con más de 65 años al servicio del país
Departamento Mercaderías Tel. 50878 Yanacocha Esq. Mercado
Sucursales: COCHABAMBA-ORURO-POTOSI-SANTA CRUZ-SUCRE-CAMIRI-TARIJA-TUPIZA-VILLAZON

Programa cultural de "Naira"

La pasada semana "Naira", la conocida peña folclórica de la calle Sagárnaga, abrió su salón de exposiciones con una muestra de las ediciones populares de José Camarlinghi.

Con esta exhibición de libros nacionales, "Naira" da comienzo a un ambicioso plan cultural que incluye: Recitales musicales y poéticos, exposiciones artesanales, exposiciones literarias y promoción de escritores y poetas mediante la edición popular de libros, exposiciones de esculturas, pinturas y dibujos, muestras fotográficas, debates y encuentros públicos sobre temas de interés general.

"Creemos que un pueblo cuanto más conoce y tiene conciencia del valor de su música y su arte, es más rico en sus expresiones", afirman los responsables de Galería "Naira, el charanguista Ernesto Cavour, el folclorista Luis Rico y el fotógrafo Alain Mesili.

A continuación repodúcimos las opiniones de estos artistas en torno a las manifestaciones folclóricas, a la resonancia que tuvo el proyecto cultural de "Naira" y a la muestra de libros inaugurada en su salón de exposiciones.

Ernesto Cavour

"El folclore tiene aún muchas cosas escondidas. Es verdad que en los últimos años ha habido una gran producción, pero esta sólo ha mostrado la forma de vivir, las costumbres y los paisajes de los alrededores de La Paz, Tarija, Potosí, Santa Cruz y Cochabamba. Poco o nada conocemos del Beni y Pando. Lo mismo puede decirse de lugares fronterizos como Puerto Acosta, o la provincia Nor Lípez, sin olvidar a Vallegrande y Sud Chichas. No es que esas zonas carezcan de producción folclórica: allí hay compositores y artistas que merecen ser divulgados, que es una forma de defender nuestra autenticidad.

Sucede, además, que en esos apartados lugares el compositor puede encontrar profundos y originales temas para hacer un folclore sólido. Como señala Guillermo Francovich en su libro "Supay" (diálogo de Fernando con Eduardo) "el día que un artista llegue a CREAR (convivir, observar y escribir) al indio o al cholo, esos tipos surgirán ante nuestros ojos admirados; esas personalidades expresivas se destacarán en el silencioso escenario andino o en nuestras calles bulliciosas. Entonces los amaremos. Entre tanto, el indio, el cholo (el paisaje, la forma de vivir, los lugares apartados) sólo serán para nosotros una desagradable pesadilla".

Luis Rico

"Son muchas las razones que nos llevaron a proponer este amplio programa cultural. Como folcloristas nos interesa sobremanera que músicos, poetas, historiadores y pintores coordinen esfuerzos para mostrar con claridad y en forma directa los auténticos valores de nuestro pueblo.

Es necesario hacer ver que nuestro folclore, todo lo que encierra nuestra historia, los monumentos precolombinos, etc. tienen un perdurable valor en nuestras vidas.

Los artistas, a través del diálogo, podemos dar lugar a la creación de un folclore sólido, nuevo, sin perder por ello lo esencial."

Alain Mesili

"Hemos notado que hay bastante interés entre escritores, pintores y artistas en general para participar en el almuerzo de presentaciones y exposiciones que elabora "Naira".

En la inauguración de la exposición de las Ediciones Populares Camarlinghi, recibimos la visita de Alcira Cardona Torrico, Arturo Costa de la Torre, Yolanda Bedregal, Matilde Casazola, Guido Suárez, Haydee Aguilar y otros artistas. Nos ofrecieron valiosas opiniones para que el proyecto cultural de "Naira" alcance éxito".

Ha muerto Francisco Pompey

Por COSSIO DEL POMAR

¿Y quién es Francisco Pompey? Es la pregunta que se harán los lectores. Pomey, responderá A. Campoy, en A.B.C., "Era una costumbre". Nadie se puede imaginar a Madrid sin Pompey, pintor y escritor fallecido hace tres días, mereciendo algunos artículos necrológicos en la prensa española. Bien los merecía. Aunque sólo fuera como recompensa por su labor de crítico, por sus útiles libros para conocer el arte contemporáneo español. Su principal obra, "Recuerdos de un pintor que escribe", es fundamental en la bibliografía artística de su tierra. Un libro que basta para justificar cualquier elogio que se haga de Pompey. Todo a lo que un pintor puede aspirar hoy en este mundo plazado por un millón de brochistas de toda laya.

Francisco Pompey llegó a París en 1906, después de haber estudiado en la Escuela de San Bernardo, en Compañía de José Solana, Victorio Macho, Labrada y otros grandes del arte moderno español. Acababa de morir Cezanne y lo primero que hizo fue rendir tributo ante la tumba del maestro.

Desde entonces, Pompey comenzó a trajinar por París, como en Madrid, con paso atleta, ligero, incansable. Le conocí tres años después. Pequeña estatura, pulcro, cuidada corbata, cartera, bastón y sombrero "Edén", le daban prestancia de diplomático. Siempre en su afán de **decrocher** un marchante.

Pasaron dos guerras. Le volví a ver en Madrid. El mismo Pompey, Tan nervioso y vivaz como antes, delgado y aún pequeño por los años. Sostenía que había nacido el 87, contra la aseveración de Vázquez Díaz que afirmaba era del 85. Al reanudar nuestra amistad, lo primero que me comunicó es que ya figuraba en la **Enciclopedia Espasa**, lo que me alegró sinceramente. En Madrid, Pompey siguió empujado por la misma esperanza: llegar lejos. A los 80 años (declarados) seguro de poseer un ojo maravilloso y polivalente, no dejaba de pintar y escribir. Estaba empeñado en terminar varias biografías de amigos pintores, de aquellos que aún esperan el veredicto de la Historia para saber cuáles son sus títulos. Pero así era de imposible Pompey. Estaba seguro de que un artista tiene que adelantarse a la Historia.

Convencido de las ventajas que trae la publicidad, la buscó pintando a cuanto personaje famoso se le ponía al alcance. Y pintó algunos que poco contribuyeron a su reputación de retratista. El cuadro "Rubén Darío y su familia" (1915) en lugar de asociarlo al genial poeta, sirvió para desprestigiarlo. La crítica, implacable, le aconsejó que volviera a sus paisajes, pero Pompey, a pesar de ser buen conocedor de arte, no quedó conforme. Quiso retorzar su opinión coiisultando la de los marchantes. La consideraba más valedera. Por entonces se encontraba en Madrid el famoso Vollard. Valía la pena saber lo que pensaba del cuadro el marchante de Renoir y Degas (¡nada menos!). Le mostraron la tela con una simple presentación: "C'est le tableau d'un maitre", a lo que respondió Vollar haciendo un juego de palabras: "Oui, un mètre e demi".

No por eso el incansable Pompey dejó de recorrer sus diez kilómetros diarios, como lo hiciera en París, en busca de la "oportunidad", sin dejar de escribir y sin dejar de pintar. En sus escritos, sobre todo, podemos juzgar su generosidad con los amigos artistas. Su alma buena no le dejaba detenerse en la incapacidad o en la maldad de sus colegas pintores. Sólo recordaba en ellos la vanidad que primía en la mayoría de los hombres.

En nuestras jugaces conversaciones, le reprochaba a Pompey su poca severidad al escribir sobre algunos artistas que no merecían elogios. A todos los medía con la misma regla, así se trataba de egoístas o desinteresados, de farsantes o sinceros, de petulantes o modestos. En todos distinguía más cualidades que defectos. "Uno de los placeres que me da la pluma es poder contentar a mis amigos. No les quedará más remedio que hablar bien de mí". Su larga vida no lo permitió. Las voces agradecidas hace tiempo que callaron. Después de todo, fue mejor no esperarlas (ALA).

Se prolonga ampliado de Federación Gráfica

Las deliberaciones del ampliado de la Federación Gráfica Boliviana, que debían concluir el domingo, se prolongarán hasta el miercoles 30 del presente mes, anunciaron directivos de dicha organización de trabajadores.

La importancia que revisten los temas que se discuten, con la participación de representantes de todas las imprentas de la ciudad, ha determinado la prolongación de esta reunión que cuenta con la asistencia del Sindicato de La Paz y de representantes distritales del interior del país.

ARTE Y CULTURA

PELICULA "EL GRAN VALS" SERA ESTRENADA EN EL "16 DE JULIO"

"El gran vals", versión cinematográfica de la biografía de los compositores de música Johann Strauss, padre e hijo, será estrenada mañana, a horas 21 y 30, en el cine "16 de Julio".

Los derechos exclusivos de este film de la Metro Goldwyn Mayer fueron adquiridos por el Consorcio Cinematográfico de Bolivia.

Esta película, escrita, producida y dirigida por Andrew L. Stone, ha sido filmada en históricos escenarios, tales como el palacio del Emperador de Austria imperial y los famosos Bosques de Viena, que inspiraron a Strauss uno de sus temas más difundidos.

Horst Bucholtz, el consagrado actor alemán, asume el rol de Strauss, hijo; secundado por la cantante de ópera Mary Costa y Rossano Brazzi.

La función de gala organizada por el Consorcio Cinematográfico de Bolivia incluye la actuación de cuatro damas bolivianas y el sorteo, al final de la temporada, de un traje de la época que "El gran vals" revive.

El stand de Bolivia en la Feria Internacional del Libro, celebrada en Francfort del 10 al 15 del mes en curso. 3.903 editoriales de 62 países participaron en esta feria, donde se exhibieron 250 mil obras. Nuestro país estuvo representado por el editor Werner Guttentag que, además de llevar libros nacionales, imprimió un catálogo especial y un número extra de la revista Amigol, cuyo tema central es la vinculación cultural entre Bolivia y Alemania.

vaya donde vaya
PIDA!
la MEDIA de
LEYTON

VENTAS
JUAN DE LA RIVA 1405
CASI ESQUINA LOAYZA
Tel. 53919

COMANDO NACIONAL DE LA JUVENTUD DEL M.N.R. "NERVIO Y MOTOR DE LA REVOLUCION NACIONAL"

1ra. CONFERENCIA NACIONAL EXTRAORDINARIA

LA PRIMERA CONFERENCIA NACIONAL EXTRAORDINARIA DE LA JUVENTUD DEL M.N.R.

CONSIDERANDO:

Que, se ha realizado exitosamente la XII Convención Nacional del MN.R., con la participación de todos los organismos funcionales y territoriales del País, aprobándose resoluciones fundamentales y eligiéndose la Dirección Nacional vigente para todos los organismos partidarios.

Que, los dirigentes de los organismos Juveniles del M.N.R. reunidos en nuestra Tra. Conferencia Nacional hemos analizado con criterio revolucionario nuestra problemática interna, así como los del Partido y del País, a los cuales nos sentimos profundamente comprometidos en nuestra condición de Generación que asumirá las responsabilidades futuras. Por tanto.

SE RESUELVE

Declarar su conformidad y apoyo a las resoluciones de la XII Convención Nacional del M.N.R. acatando plenamente a la Dirección Nacional Elegida, destacando nuestro reconocimiento a la práctica del Centralismo democrático y declarando nuestra activa participación en la tarea política, como vanguardia de lucha del Movimiento Nacionalista Revolucionario, en el cumplimiento de los postulados ideológicos, del Programa de acción, y en la lucha del Partido, al servicio de las grandes mayorías obreras, Campesinas y de la Clase Media, para el cumplimiento de la Justicia Social y la defensa de la soberanía Nacional.

Es dada en la sala de sesiones a los 27 días del mes de octubre de 1974

Sergio Otero G
JEFE

Mario Vigabriel M
SECRETARIO EJECUTIVO

...storia de la aviación nacional

...BOLIVIA. Sin... ...de la Aviación ...a Tcnl. Av. Amalia ... Tapia. Editorial ...311 páginas. La ...es el primer tomo de ...tres dedicados a la ...cional. Avanza desde ...le la aviación en Boli... ...932. El segundo tomo ...a a la Guerra del ...el último a los Tiempos ...primer tomo de "Alas ...ia" es una amena y ...diada relación de los ...que forman parte de la ...etapa de la aviación en ...país, más una útil in... ...ción sobre los principales ...s de esta etapa. En la ...ducción, la autora nos ...una reseña de los sucesos ...sobresalientes de la ...ión mundial, desde sus ...nes hasta la época con...poránea. Finaliza el libro ...una excelente Antología de ...ción y Realidad. ...Con un prólogo del Tte. ...al. (r) Bernardino Bilbao Rioja, "Alas de Bolivia" está conformado por los siguientes capítulos:

INTRODUCCION.- El vuelo en la fantasía del hombre primitivo. Tentativas del vuelo en el tiempo heroico; Realidad y progreso de la aviación contemporánea; Hacia la conquista del espacio sideral.

Nacimiento y progreso de la Aviación Boliviana.- Período heroico, Realidad del vuelo en Bolivia. Las importantes realizaciones. Lloyd Aéreo Boliviano. Durante los años difíciles.

Apéndice.- Antología de ficción y realidad.

"Alas de Bolivia" no tiene la pretensión de ser un libro completo ni exhaustivo sobre la materia. Es ante todo, un ejercitome de iniciación en la Historia de la Aviación Boliviana, que expone con objetividad y realismo los acontecimientos pasados, deduciendo, cuando es necesario, sencillas y sinceras apreciaciones, advierte la Tcnl. Av. Amalia Villa de la Tapia, a propósito de la publicación, la primera dedicada a la aviación nacional.

La autora primera y única piloto nacional ha ilustrado el libro con numerosas fotografías de indudable valor histórico.

SE NECESITA SECRETARIA BILINGUE

(Castellano-Inglés)

Con conocimientos de dactilografía, taquigrafía, redacción. Experiencia necesaria e imprescindible. Presentarse con certificados.

Referencias: Av. Arce 2180 de Hrs. 8.30 a 11.00 a.m.

A LA OPINION PUBLICA

Se comunica a la opinión pública en general que el día 25 de septiembre p.pdo. hrs. 21.00, se presentó en mi domicilio de calle Manco Kapac 470 un llamado agente del Ministerio del Interior, quien portando el carnet de propiedad del camión placa N° 2-0461 que transferí a título de venta en 3 de septiembre de 1973 a Delfino Orozco, arguyó que el mencionado camión había transportado coca y kerosenne para la fabricación de cocaína y me endilgó responsabilidades que, desde ya, no las tengo. El llamado agente, me conminó a la presentación de Delfino Orozco, simultáneamente, me decomisó los carnets de propiedad Nos. 2-1752 y 1-5068 de mi camión y colectivo "Toyota" e "International", respectivamente, con la promesa de devolverme una vez aclarado el caso.

Sorprendido por el hecho, me presenté al Ministerio del Interior en compañía de mi Abogado; Dr. Humberto Chavarría Irusta, evidenciándose que no existió orden en ese sentido, menos la existencia del aludido agente. Resulta en consecuencia que, tal agente no es otro que un impostor que se aprovecha de gente humilde para lucrar, motivo por el cual comunico a la opinión pública que dichos documentos de propiedad (carnets decomisados) no pueden hacerse valer por ninguna persona que no sea su propietario en cualesquiera clase de transacciones como prestamos con garantía, hipoteca, transferencias, etc., bajo pena de nulidad absoluta.

La Paz, 29 de Octubre de 1974.

Bonifacio Apaza Ch.
C.I. N° 328533 L.P.

H. MUNICIPALIDAD DE LA PAZ
AVISO DE REMATE

La Alcaldía de La Paz hace saber que, conforme al estado de la causa, se ha señalado el 20 de noviembre de 1974 a horas 15.30 para el verificativo del remate de una casa de propiedad del deudor Raúl e Ignacio Alba, situada en la calle N° 17 de Obrajes N° 536 sobre la base del monto adeudado de $b. 30.000.00

El remate se efectuará en el Hall de la Municipalidad.

Los interesados en este remate deben ocurrir el día y hora señalados, previo empoce del 5% antes de la subasta, en el Departamento de Egresos del Tesoro Municipal.

La Paz, 28 de octubre de 1974

DIRECCION DE RELACIONES PUBLICAS

IMPORTANTE EMPRESA BUSCA
Para ingreso inmediato
2 EMPLEADOS ADMINISTRATIVOS

1 Para Santa Cruz
1 Para La Paz, y ocasionales viajes al interior del país.

REQUISITOS

- Estudios secundarios completos.
- Dactilografía.
- Sin compromisos de estudio.
- Experiencia laboral no menor de 3 años.

CONDICION IDEAL, AUNQUE NO EXCLUYENTE

-Experiencia en el área contable, preferentemente en control de stocks, inventarios conciliaciones y redacción de informes.

La búsqueda está orientada hacia personal joven altamente dinámico, con espíritu de iniciativa y probada experiencia administrativa, dispuesto a dedicarse plenamente y con entusiasmo en las funciones que se le asignarán.

Solamente se considerarán aquellas postulaciones que indiquen claramente antecedentes laborales y pretensiones económicas.

Enviar "curriculum vitae" en carta manuscrita, a:

Casilla S-1413
LA PAZ

Distribuidora
National
AGENCIA
YANACOCHA N° 434

Estamos cerrando temporalmente nuestra Agencia de la calle Yanacocha Nº 434 a partir del 30 de Octubre.

A nuestros distinguidos favorecedores, Instituciones, Empresas y particulares les insinuamos tomar como su casa proveedora la Agencia Principal situada en Calle Ayacucho Nº 326 Tel. 40937 y 29884.

Nuestra nueva agencia les brindará mayor comodidad, confort y la tradicional atención National de cordialidad y garantía en todos sus productos ofertados.

Princesa Margarita fue homenajeada por tripulación de buque argentino

LONDRES, 28 (AFP).- La Princesa Margarita, hermana de la Reina Isabel de Inglaterra, fue obsequiada hoy por la tripulación del "Libertad", buque-escuela de la marina argentina, que se halla anclado desde hace seis días en el Puerto de Londres.

Acompañada por el Jefe de Protocolo de la Casa Real, Lord Napier, y por una dama de su séquito, la Princesa Margarita fue recibida a bordo por el capitán Edgardo Segura, comandante de la nave y por Manuel de Anchorena, Embajador de Argentina en Gran Bretaña, con los honores militares reservados a los jefes de Estado.

Después de saludar uno por uno a los oficiales del puente principal, así como a seis cadetes de las marinas de Chile, Paraguay, Ecuador, Costa Rica, BOLIVIA y Estados Unidos que reciben instrucción a bordo del "Libertad", la Princesa visitó rápidamente el velero.

El almuerzo transcurrió en una relativa intimidad en la cabina del comandante Segura, asistiendo además del Embajador argentino y su esposa, el capitán Rodolfo Remoti, segundo del buque, el contralmirante Ricardo Guillermo Franke, Agregado Naval y el séquito de la Princesa. El almuerzo estaba compuesto por carne argentina y fue acompañado con vinos también argentinos.

Al término de su visita de casi tres horas a bordo del "Libertad", la hermana de la Reina de Inglaterra firmó el Libro de Oro y recibió dos orquídeas, obsequio de los 85 guardia-marinas del buque.

AGENDA FEMENINA

UMA

* La Unión de Mujeres de las Américas, Capítulo Bolivia, ha preparado un programa especial con motivo de la proclamación de la Mujer Distinguida de UMA y la posesión del nuevo directorio de la entidad. El acto tendrá lugar mañana, a horas 18 y 30, en el Auditorio de la Biblioteca Municipal.

GRUPO JUVENIL "SAN FRANCISCO"

* El grupo juvenil que actúa en el coro de San Francisco realizó un viaje de camaradería al balneario de Obrajes, en Oruro, que concluyó con una misa en la iglesia de San Francisco de esa ciudad.

MESA REDONDA PANAMERICANA

* El domingo, se clausuró en Santa Cruz la III Convención de Asociaciones de Mesas Redondas Panamericanas. Participaron delegaciones de La Paz, Cochabamba, Trinidad, Oruro y Sucre. El tema principal de la reunión fue el cambio de directorio a nivel nacional. La presidenta saliente, señora Olga de Querejazu, de Sucre, entregó la dirección a su sucesora, señora Mireya de Rubín de Celis, presidenta de la filial de Santa Cruz.

ASOCIACION NACIONAL DE GUIAS SCOUTS

La Asociación Nacional de Guías Scouts auspicia para mañana a horas 21 y 30 en el Cine "16 de Julio" la premiere de gala de la película "El Gran Vals". En esa oportunidad, se rifará un vestido de la época a que se refiere la película. Los fondos a recaudarse están destinados a la obra de formación que realiza la institución.

CIM

* La Sección Juvenil del Comité Interamericano de Mujeres se reunió en la Universidad Católica con el fin de evaluar el Seminario sobre el papel de la Mujer joven que organizó la entidad.

ACADEMIA BOLIVIANA DE LA HISTORIA

* El presidente de la Academia Boliviana de la Historia, señor Rodolfo Salamanca, invita a la ceremonia que tendrá lugar el jueves a horas 18 y 30, en el Paraninfo de la Universidad Mayor de San Andrés con motivo de recibir a la señora Teresa Gisbert como académica de número de la Academia.

Después de dos años de permanencia en París (Francia) ha retornado a nuestro país, el ING. JAIME MARTINEZ PACHECO.

Se quiere hacer responsables de inflación a mujeres que trabajan

Por ELVIRA MARTIN

La carta de un iracundo señor que fue publicada en un diario de amplia circulación representa la opinión de muchos "chauvinistas" y ha despertado gran indignación entre mujeres que ni siquiera son "liberacionistas".

El achaca la inflación en los Estados Unidos (y en el mundo industrializado) a la entrada de las mujeres en el campo laboral, porque con su doble salario ha provocado un aumento en el consumo que es la causa del problema económico.

"Esta nación ha alcanzado enorme capacidad de poder "adquisitivo", dice, "porque sacó a la mujer de la cocina -llámese a esto "liberación" o lo que sea-, y ella está plantada al lado de su marido con un poder adquisitivo casi igual, igual o superior al de él". Y afirma que el doble ingreso familiar ha tomado tan vastas proporciones que desequilibra la balanza de la economía nacional.

Cree que pedir a los políticos que legislen para que solamente el proveedor de la familia pueda tener empleo, o intentar que las mujeres vuelvan a ocuparse exclusivamente del hogar y de la crianza de los hijos provocaría una revolución de aquéllas que gobiernan en política a sus abatidos maridos.

Pero, según ese señor, en el trabajo de la mujer reside la causa de la inflación, el receso, etc. Y habiéndose acostumbrado ellas a sus nuevos lujos -aunque los hijos sufran-, la sociedad se ve incapacitada de hacer volver a las mujeres a las "labores propias de su sexo". Para poner en práctica esta manera rápida de contener la inflación sería necesario que las esposas reconocieran que el marido debe ser el que trabaja afuera y que el lugar para ella es el hogar. Con esto los hijos estarían mejor cuidados y guiados por sus padres con gran beneficio para ellos y, a la vez que mejoraría la situación económica del país, se eliminaría la inflación, disminuiría el consumo de drogas, la juventud volvería a tener una meta, el crimen juvenil y el amor libre desaparecerían y con ellos el "rock and roll". Y la vida de América volvería a la normalidad.

Esta carta ha sido responsable por muchas mujeres ofendidas que nada tienen que ver con el movimiento feminista, son simplemente mujeres que trabajan.

Sostienen ellas que muchas mujeres trabajaban antes de existir el Movimiento de Liberación y que, actualmente, tienen que hacerlo mucho más debido precisamente a la inflación (que ellas no han provocado), porque con el alza de precios el salario del marido no basta para sostener a la familia.

Muchas madres trabajadoras tienen horarios que les permiten atender a sus hijos durante las horas que no están en la escuela y estos muchachos crecen más responsables y son mejores ciudadanos al llevar a la edad adulta que los "niños mimados" por una madre excesivamente protectora.

¿Es que cree ese señor que las viudas, divorciadas y otras mujeres jefes de familia deben dejar* sus trabajos para ser sostenidas con sus hijos por la Ayuda Social? ¿Y qué decir de las casadas el sueldo de cuyos maridos no basta para cubrir los gastos familiares? ¿Deben también volver a la cocina y contar las habichuelas que dan a cada hijo para reducir los gastos? ¿Qué deben hacer aquéllas cuyos hijos han crecido y salido del hogar paterno, donde ya la madre tiene muy poco que hacer, debe vegetar contemplando el vacío de la casa?

Las generalizaciones sólo demuestran ignorancia y "chauvinismo". ¿Ha pensado ese señor qué sería de los hospitales sin sus enfermeras?

Fallecimientos

En la paz del Señor ha dejado de existir el que en vida fue ejemplar esposo y abnegado padre.

Sr. Dn. HECTOR RAMIREZ GIRONDA

(Q.E.P.D.)

Ana Allaga de Ramirez, esposa; Nilons, Jimmy, Miguel Angel, María Consuelo, hijos; Gregoria, Hugo Vicente, Raúl (ausente), Juana y Juan Ramirez, hermanos; los hermanos políticos, tíos, primos, sobrinos y demás familiares ruegan a sus amistades y en forma especial a los residentes de Viacha, residentes potosinos de la Ciudad Satélite, se dignen asistir a la traslación de los restos mortales del extinto al Cementerio General el día de hoy, martes, 29 del presente a horas 10.000 a.m.
El cortejo fúnebre partirá de la Ciudad Satélite Plan 328 calle 3, número 254.
Favor que agradecerá la familia doliente.

Con los auxilios de la Religión Católica, ha dejado de existir el Benemérito de la Patria.

D. BELISARIO PRUDENCIO GUACHALLA

(Q.E.P.D.)

Arturo Prudencio G. Irma P. de Jordan, Raúl Prudencio G. (ausente) Hugo Prudencio M., Goby P. de Campero Nelly P. de la Riva sobrinos;Teresa R. de Prudencio, Ing. Hugo Jordán Aida G. Q. de Prudencio (ausente) María René V. de Prudencio, Gral. Fernando Guachalla T., Raúl de la Riva sobrinos políticos y demás familiares ruegan a sus amigos y personas piadosas asistir a la misa de cuerpo presente a hrs. 11 y a la traslación de los restos al Cementerio General el día de hoy martes 29 del Pte. a horas 11,30.
El cortejo fúnebre partirá de la Prolongación Cordero Nº 220 (Av. Arce)
CASA SANTANDER Tels. 23663 - 23656 - 52313

En la paz del Señor y confortada con los auxilios de la Santa Religión Católica y la Bendición Papal, ha dejado de existir la que en vida fue digna, abnegada y ejemplar madre. Sra.

Doña ARMINDA SILVA Vda. de GUERRERO

(Q.E.P.D.)

Orlando Guerrero Silva, hijo, Alicia Silva H. hermana, Rosa Guerrero, hermana política, Nelly Villareal, María y Lily Franco, sobrinos; Luisa S. de Franco, sobrina, política, primos y demás familia, ruegan a sus amistades y en forma especial, a los residentes de la provincia Omasuyos, personal de Turin Motors. Ltda. personas piadosas, se dignen concurrir a la traslación de los restos de la extinta al Cementerio General el día de hoy martes a horas 16 (4 p.m.)
El cortejo fúnebre partirá de la Av. Entre Ríos Nº 1272 (lado Y.P.F.B.).
Favor que agradecerá la familia doliente.
CASA GUZMAN Figueroa final Tels. 24014 - 56297.

La Dirección General de Telecomunicaciones tiene el sentimiento de comunicar el sensible fallecimiento del que en vida fue funcionario don:

CASIANO CONDORI FELIPES

(Q.E.P.D.)

Invita al personal del servicio, militancia de F.S.B. y demás personas piadosas, al traslado de sus restos mortales al Cementerio Gral. el día de hoy martes a hrs. 16:00 p.m. El cortejo fúnebre partirá de la Fed. Deptal. de Trabajadores en Harina (Calle Tarija Esq. Murillo)

La Paz, 28 de Octubre de 1974

Misas

La familia de la que en vida fue ejemplar esposa y madre señora.

Doña MACLOVIA MANRIQUE
viuda de CALDERON
Q. D. D. G.

invitan a sus parientes, amigos y personas piadosas se dignen asistir a la misa que en sufragio del alma de la extinta y recordando el cuarto año de su sensible fallecimiento, mandarán oficiar el día de mañana Miércoles 30, a horas 11 y 30, en la Iglesia de María Auxiliadora, Avenida 16 de Julio de esta ciudad.
Favor que comprometerá la gratitud de la familia doliente.

La Paz, octubre de 1974

INVITACION RELIGIOSA

Las hijas Myrna, Nela y Sonia; los hijos políticos; hermanos, hermanos políticos, nietos, sobrinos y demás familia, de la que en vida fue ejemplar y abnegada madre:

Sra. Doña CORINA REYNOLDS
Vda. de AVILES
(Q.E.P.D.)

invitan a sus parientes, amistades, residentes potosinos y personas piadosas a la Misa que en sufragio del alma de la extinta y recordando el mes de su sensible y llorado fallecimiento, se oficiará en el Templo de "San Juan de Dios" (calle Loayza) el día de mañana Miércoles 30 de Octubre a horas 11 y 30.
La asistencia a este acto de piedad cristiana comprometerá la eterna gratitud de la familia doliente.

La Paz, Octubre de 1974

La familia del que en vida fue

Don ANGEL ESTANISLAO ARDILES
MONRROY
Benemérito de la Patria.

(Q.E.P.D.)

Ruega a sus amistades y personas piadosas se dignen asistir a la misa que, recordando los seis meses de su llorado fallecimiento, se celebrará el día Miércoles 30, a horas 19:30 (7 y 30 p.m.) en la Iglesia de San Juan de Dios (calle Loayza).
Su asistencia a este acto de piedad cristiana comprometerá la gratitud de la familia doliente.

AGRADECIMIENTO E INVITACION

Rosenda Burgos de Criales, esposa, Lucila Criales de Calatayud y Cecilia Criales Burgos, hijas; Roberto Criales Rada, hermano; Emilio Calatayud Aguilar, hijo político, sobrinos, nietos y demás familia del que en vida fue fundador de la Escuela Nacional de Ciegos, señor

Prof. PASTOR CRIALES RADA

(Q.E.P.D.)

agradecen a sus parientes, amistades e instituciones que hicieron llegar su condolencia, ofrendas florales y se dignen acompañar a la traslación de sus restos mortales, a invitan a la misa que en sufragio del alma del extinto y recordando los ocho días de su llorado fallecimiento se oficiará en la Iglesia de San Juan de Dios (calle Loayza) al día de mañana miércoles 30 de los corrientes a horas 9:30 a.m.
Su asistencia comprometerá la gratitud eterna de la familia doliente. No circulan invitaciones especiales. El duelo se despide en la puerta del templo.

La Paz, octubre de 1974

La familia del que fue Lic.:

IVAN ANAYA OBLITAS

(Q.E.P.D.)

invita a sus parientes y amigos se dignen asistir a la Misa que, recordando el primer año de su sensible fallecimiento, mandará oficiar el día miércoles 30 del presente mes a horas 12:00 en la Iglesia de Los Carmelitas (Sopocachi).
Atención que comprometerá la gratitud de la familia doliente.

Fallecimientos

En la paz del Señor y confortada con los auxilios de la Santa Religión Católica ha dejado de existir la que en vida fue.

Srta. Universitaria MERCEDES ELIZABETH VARGAS PANIAGUA

Q. E. P. D.

Silverio Vargas Mercado, Olimpia Paniagua de Vargas, padres, Abel, Oscar, Silvia hermanos, Eliana T. de Vargas, hermana política, tíos, primos y demás familiares ruegan a sus amistades y en forma especial a la Facultad de Medicina UMSA,Colegio Santa Ana asistir a la traslación de los restos mortales de la extinta al Cementerio General el da de hoy martes 29 a horas 16 p.m. (4 de la tarde)
El cortejo fúnebre partirá de la Facultad de Medicina.
Será favor que comprometerá la eterna gratitud de la familia doliente.
Servicios de FUNERARIA VALDIVIA Calle Granoros Tels. 25254 - 24290.

"BOLIVAR" S.A. DE SEGUROS.
En la Paz del Señor y confortada con los auxilios de la Santa Religión Católica ha dejado de existir la que en vida fue ejemplar madre.

Dña. CUSTODIA TERAN Vda. de ARANIBAR

(Q. E. P. D.)

Dr. Germán Aranibar T. hijo; Norah U. de Aranibar hija política; Wilson, Carmen, Narda, Patricia, Grover, nietos, ruegan a sus amistades y demás personas piadosas se dignen asistir a la traslación de los restos mortales de la extinta al Cementerio General el día de hoy martes 29 a hrs. 15 p.m.
El cortejo fúnebre partirá de la Ciudad Satélite Plan 220 calle 6 Nº 464.
Favor que comprometerá la gratitud de la familia doliente.

La Paz, octubre 1974

El Decano, Personal Docente y Alumnos de la Facultad de Ciencias de la Salud, comunican el sensible fallecimiento de la que en vida fue alumna de esta Facultad, Carrera de Medicina.

Srta. MERCEDES VARGAS PANIAGUA

(Q.E.P.D.)

o invitan a la traslación de los restos mortales el día de hoy a horas 16, al cortejo fúnebre partirá del 2do. Piso de la Facultad (Edificio I Av. Saavedra 2246).

La Paz, octubre de 1974

R.R.P.P. Nº 237

El Centro de Estudiantes de Medicina, lamenta comunicar a los Estudiantes de nuestra Facultad y de la U.M.S.A. el deceso de quien fuera alumna del 6to. Curso, noble compañera y amiga.

Srta. MERCEDES VARGAS PANIAGUA

(Q.E.P.D.)

o invita a la traslación de los restos mortales, el día de hoy hora 16:00.El cortejo fúnebre partirá de la Facultad de Medicina.

La Paz, octubre de 1974

R.R.P.P. Nº 238.

En subasta remataron antigüedades a beneficio de enfermos de cáncer

CALI, COLOMBIA, 28 (AFP).- En una subasta a beneficio de enfermos de cáncer se pagaron desde 5.000 dólares por un viejo reloj ruso del ex-Presidente Carlos Lleras Restrepo hasta mil dólares por el beso de una bella chica.

La subasta se realizó el sábado. Fueron rematados 183 objetos, desde una cigarrera de oro obsequiada por el Cha del Iran por la cual se pagaron 4.000 dólares hasta una pipa del cantante brasileño Roberto Carlos que se remató en 80 dólares.

Por un sombrero que perteneció al famoso cantante mexicano José Alfredo Jiménez, fallecido hace pocos meses, se pagaron 220 dólares, por un balón firmado por los integrantes de la selección alemana que conquistó el campeonato mundial de fútbol se pagaron 700 dólares, un estoque del famoso torero retirado "el cordobés" fue rematado en 900 dólares.

El viejo reloj del ex Presidente Lleras Restrepo se hizo famoso el 21 de abril de 1970, cuando a raíz de denuncias de fraude en las elecciones presidenciales en las que resultó derrotado el ex dictador Gustavo Rojas Pinilla por un estrechísimo margen hubo disturbios en Bogotá y otras ciudades. Lleras Restrepo, entonces presidente, habló por televisión y decretó el toque de queda. Miró su reloj y dio 15 minutos a todas las personas para que se fueran a sus casas. El reloj del presidente se hizo célebre desde entonces y un industrial de esta ciudad pagó 5.000 dólares para agregarlo a su colección.

En total se recaudaron cerca de 100.000 dólares, cifra que superó en más del doble los cálculos de los organizadores de la subasta.

Oftalmológico de La Paz concluido en diciembre

El Hospital Oftalmológico de La Paz, cuya construcción se empezó a principios de este año, será concluido en diciembre.

El nosocomio, cuya construcción asciende a un costo de $b. 5.700.000, tendrá una capacidad de 54 camas.

El hospital estará conformado por: una planta baja con cinco consultorios externos, laboratorio, vestuarios, lavandería y cocina. En el primer piso, estarán ubicados: Dirección, Servicio de Administración y 28 camas de internación en salas de tres, dos y una cama. En el segundo piso, el Centro Quirúrgico con dos Salas de Operaciones, Esterilización, Central de Recuperación, servicios-auxiliares y más de 26 camas de internación.

El informe presentado por la Dirección General de Arquitectura del Ministerio de Urbanismo y Vivienda indica también que la obra se encuentra avanzada en un 93 por ciento.

Misa

Alicia, Leonor, Víctor, Guillermo y Yola López Bultrón (hijos) Tomás Escobar, Aida Arce, Ruth Cortez, Dr. Fernando Bernat, (hijos políticos); Elvira de Anduleo y Felicidad Bultrón (hermanas); los nietos, bisnietos, sobrinos y demás familiares de la que en vida fue.

Sra. ASUNTA BUITRON de LOPEZ

(Q. E. P. D.)

Invitan a sus parientes, amistades, a los residentes de la Provincia Camacho, Personal de la H. Alcaldía Municipal, miembros del Club "Ballivian", Centro Aduanero de Bolivia, Club 16 de Julio, se dignen asistir a la Santa Misa, que en sufragio de su alma y recordando el año de su sensible fallecimiento se mandará oficiar el día miércoles 30 a horas 18 y 30 en el templo de San Agustín.
Favor que comprometerá la eterna gratitud de la familia doliente.
El duelo se despide en la puerta del templo.

La Paz, Octubre de 1974

Misas

NAVARRO Y CIA. LTDA "LA OPERA" invita a los parientes, amigos, Colonia Española, Club 16 de Julio, personas piadosas y otras instituciones, a la misa que se mandará oficiar en sufragio del alma del que fuera su fundador.

Don FAUSTINO NAVARRO GENIS

(Q.E.P.D.)

recordando el año de su sensible fallecimiento.
Este acto religioso se llevará a cabo el día Miércoles 30 a horas 12:00 en la Capilla Privada del Colegio San Calixto.

La Paz, Octubre de 1974

Juan Navarro, Ana N. de Velasco, Gabriela N. de Espada (ausente), Miguel Navarro, Rosario N. de Zapata, Amparo N. de Endara, hijos, hijos políticos, nietos y demás miembros familiares del que en vida fue.

Don FAUSTINO NAVARRO GENIS

(Q.E.P.D.)

Invita a sus parientes, amigos, miembros de la Colonia Española, Club 16 de Julio y otras instituciones, a la misa que en sufragio del alma del extinto, se mandará a oficiar, recordando el año de su sensible fallecimiento, el día Miércoles 30 del presente a horas, 12:00 en la Capilla Privada del Colegio San Calixto.
Atención que comprometerá la gratitud de la familia doliente.

La Paz, Octubre de 1974

VARTA ESPECIAL
LA PILA VERDADERAMENTE ESPECIAL

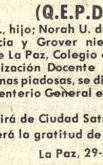

POR SU DURACION Y RENDIMIENTO

Pídala en su tienda preferida

Ventas al por mayor en:

HANSA LTDA. La firma boliviana de su confianza con más de 65 años al servicio del país
Departamento Mercaderías Tel. 27731 Yanacocha Esq. Mercado
Sucursales: COCHABAMBA-ORURO-POTOSI-SANTA CRUZ-SUCRE-CAMIRI-TARIJA-TUPIZA-VILLA

Fallecimiento

En la Paz del Señor y confortado con los auxilios de la Santa Religión Católica, ha dejado de existir la que en vida fue ejemplar Madre Dña.

CUSTODIA TERAN Vda. de ARANIBAR

(Q.E.P.D.)

Dr. Germán Aranibar T., hijo; Norah U. de Aranibar, hija política, Wilson Carmen, Narda, Patricia y Grover nietos y demás familiares. Corte Superior del Distrito de La Paz, Colegio de Jueces, Colegio de Abogados Promoción Profesionalización Docente de la Normal Superior "Simón Bolivar" y demás personas piadosas, se dignen asistir a la traslación de los restos mortales al Cementerio General el día de hoy 29 del presente me a hs. 15 p.m.
El cortejo fúnebre partirá de Ciudad Satélite Plan 220 calle 6, Nº 465.
Favor que comprometerá la gratitud de la familia doliente.

La Paz, 29-X-74.

Misas

La familia del que fue cariñoso hijo y hermano, señor don.

EDGAR UREY SAUCEDO

(Q.E.P.D.)

invita a sus parientes y amigos a la Misa que recordando el primer año de su sensible fallecimiento, se oficiará el día de hoy martes 29 de Octubre en la Iglesia Catedral de Santa Cruz de la Sierra a horas 7 y 30 de la noche.
Su asistencia será reconocida.

Dr. JAIME CALDERON LAZO DE LA VEGA

(Q.E.P.D.)

Falleció el 30 de Octubre de 1973.

La madre, hermanos, tíos, sobrinos primos y demás familia, invitan a su amistades y parientes a la misa que recordando el primer año de s sensible y llorado fallecimiento se oficiará en el templo de los RR. Padre Carmelitas el día miércoles 30 del presente a hrs. 11,30. a.m.
Su asistencia será reconocida por la familia doliente. El duelo se despid por tarjeta.

La Paz, 28 de Octubre de 1974

BACHILLER

La Srta. LOURDES JARANO MIRANDA cul exitosamente sus estudio bachillerato en el colegio mixto Puerto de Mejill para luego ingresar en la U

MARTHA DAZA LOA hizo estudios secundarios Whetstone High Schoo Columbus, Ohio, USA, dom graduó de Bachiller.

Retornó a la patria obtener su título de Bachill acuerdo a las leyes educa del país en el prestigioso Co Anglo Americano de Co bamba.

En cambio, olvida él qu cada familia hay un padre y madre y que ambos son ponsables de la crianz educación de los hijos. S salario doble es la causa inflación (lo que parece dud ¿por qué marido y muje alternan el papel de prove del hogar? ¿Por qué ha de s mujer la que "retroceda" antiguo papel en la cocina de nuevo apartada de corrientes de la vida?

Si tal es el concepto "normalidad" en la vid América, ese es un cont basado en la esclavitud de l tad del género humano, qu mujeres de hoy ya no acep (ALA).

Podrían reabrir el proceso del asesinato de Martin Luther King

NUEVA YORK, OCT. 28 (AFP).- El proceso por el asesinato del pastor Martin Luther King podría reabrirse a la demanda del condenado por aquel crimen cometido hace seis años y medio, James Earl Ray.

El Premio Nóbel de la Paz y gran defensor de los derechos cívicos de los negros norteamericanos fue asesinado el 4 de abril de 1968 en Memphis, Estado de Tennessee.

Un delincuente fugitivo, J. Earl Ray, se reconoció culpable del asesinato y fue condenado el 10 de marzo de 1969 a 99 años de prisión. Ahora se declara inocente.

La confesión de Ray permitió despachar en tres horas un proceso que iba a conmover a todo el país. En efecto, según la ley del Estado de Tennessee, un acusado que se reconoce culpable pierde el derecho a explicar sus móviles, a citar testigos y a apelar contra la sentencia.

La opinión pública norteamericana se quedó así sin respuesta a las preguntas esenciales que se planteaba: por qué mataron a King? y, eventualmente, quiénes estaban detrás de Ray?

La culpabilidad de Ray como ejecutor del crimen fue puesta en tela de juicio por muy pocos, pero en cambio eran muchos quienes pensaban que el sumario del caso estaba lejos de ser claro y completo.

Los partidarios de la tesis de la conspiración, según la cual Ray sólo fue el brazo ejecutor de un complot urdido por personajes en la sombra, se apoyaban en ciertos hechos inquietantes que el proceso relámpago no aclaró.

Por ejemplo, como James Earl Ray, perseguido y sin medios de subsistencia, había podido desplazarse libremente a través de los Estados Unidos bajo el seudónimo de Eric Stavro Galt, gastando dinero con Largueza, entre su evasión de un penal de Missouri en abril de 1967 y la fecha del asesinato un año después.

De dónde sacó el dinero que le permitió, después del crimen, escapar durante dos meses y medio al FBI (Seguridad Federal), huir al Canadá, comprar allí un pasaporte a nombre de Ramón George Sneyd y viajar a Gran Bretaña y a Portugal, hasta ser detenido en Londres el 8 de junio de 1968 ?

Como sabía Ray que el apóstol de la no violencia se encontraría en Memphis aquel día de abril de 1968? como encontró el hotel en que se alojaba? por qué lo mató?

Se dieron algunas respuestas a propósito de las finanzas de Ray durante su año de libertad. Ninguna de ellas pareció muy convincente.

Es así que un procurador federal explicó que Ray había ganado una importante suma de dinero en la cárcel y que consiguió que le enviarán esa cantidad después de su evasión.

El escritor William Bradford Huie, biógrafo de Ray, mencionó a un tal Raúl, a quién el fugitivo encontró en Montreal y para el que hizo contrabando entre Estados Unidos, México y Canadá, según este testimonio.

Pero el mismo biógrafo, en un artículo publicado en octubre de 1968 en la revista Look, afirmó también que de sus conversaciones con Ray y de su investigación personal sobre su "héroe" dedujo que Martín Luther King había sido víctima de una conspiración urdida para agravar las tensiones entre negros y blancos en Estados Unidos.

Pese a esa convicción, Huie cambio de opinión durante el proceso y declaraba entonces que Ray era sólo un vulgar criminal que había querido darse importancia acreditando la tesis del complot, cuando en realidad había actuado solo.

El acusado, por su parte, se reconocía culpable y zanjaba así toda polémica. Pero solamente nueve días después de su encarcelamiento, el convicto y confeso Ray pedía la revisión del proceso.

Hubo que esperar a principios de este año para que la justicia federal decidiera que su demanda merecía ser examinada.

Lo fue la pasada semana, y durante ese examen Ray reafirmó su inocencia.

Con el apoyo de sus dos hermanos, uno de los cuales está también en la cárcel por atracó a mano armada, Ray intentó demostrar que no se reconoció culpable por voluntad propia, sino bajo la presión de su abogado, Percy Foreman, quién según él actuaba movido únicamente por razones financieras.

Si la justicia accede a la demanda de Ray, habrá un nuevo proceso, este podría ser más "espinoso" que el primero, aunque se desarrollará en un clima menos pasional por el transcurso del tiempo.

En 1969, a raíz del primer proceso, algunos habían estimado que reconocerse culpable era para el asesino la única forma de escapar a la silla eléctrica, y que por ello Ray tomó esa decisión.

Para otros, en cambio, fueron las autoridades judiciales las que se apresuraron a enterrar el caso, por temor a un proceso largo y tumultuoso que relanzase los motines raciales provocados por el drama de Memphis. Esos motines causaron al día siguiente 42 muertos en los Estados Unidos.

Estos factores ya no entran en juego hoy. El paso del tiempo y un clima racial mas sereno, estiman los observadores, podrían coadyuvar a la búsqueda de la verdad, toda la verdad y nada más que la verdad, según la fórmula consagrada.

Pero difícilmente cabe esperar revelaciones sensacionales por parte de Ray, pues lo lógico es que las hubiera hecho antes.

Finalmente, en la hipótesis de que no sea culpable, o que no sea el único culpable, se puede suponer que los investigadores del asesinato de Martín Luther King han tenido mas de seis años por delante para ponerse a salvo de la justicia norteamericana.

Según diario israelí:

"Diplomacia especial de Kissinger ha terminado"

TEL AVIV, 28 (AP) - El Diario "Davar", que apoya al gobierno, dice hoy que "la época de los milagros en la historia de la diplomacia especial del Dr. Kissinger ha terminado".

"Es dudoso que el Secretario norteamericano de Estado tenga éxito en recuperar su imagen perdida de taumaturgo", dice al comentar los resultados del reciente viaje de Henry Kissinger a Moscú.

El diario añade que, durante sus conversaciones con el jefe soviético Leonid Brezhnev, Kissinger se vio obligado a seguir ls "directivas claras y definitivas" del Presidente Gerald Ford.

El comunicado de 650 palabras que puso fin a las conversaciones de Moscú menciona el Medio Oriente en un párrafo.

"Ambas partes continúan preocupadas por la situación en el "Medio Oriente", dice el comunicado. "(Y) reafirman su determinación de hacer esfuerzos por encontrar soluciones a las cuestiones claves para un acuerdo justo y duradero en la zona. Ambas partes convinieron en que una pronta convocatoria de la conferencia de Ginebra sería útil en la búsqueda de tal acuerdo".

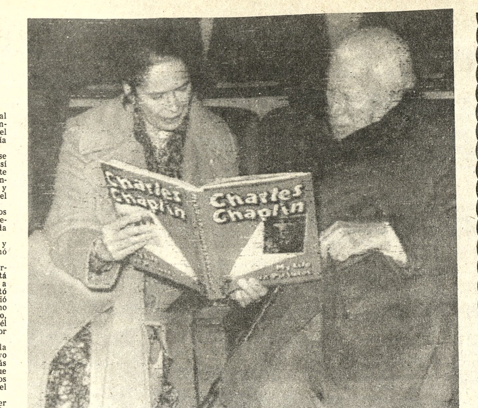

NO SE RETIRA DEL CINE.- Londres 28 (AP).- El gran actor cómico Charles Chaplín, de 80 años de edad, pensó hace tiempo retirarse definitivamente del cine, pero más tarde se arrepintió porque según él "las ideas siguen acudiendo a su mente". En la foto Chaplín junto a su esposa mira el libro "Mi Vida en Fotos", que está conformado de fotografías acerca de su vida artística. (Radiofoto AP).

Terrorismo en Buenos Aires alcanzó ribetes dramáticos este fin de semana

BUENOS AIRES, OCTUBRE 28 - (INTER PRESS SERVICE).- La escalada terrorista alcanzó este fin de semana ribetes dramáticos. La sucesión de hechos que conmovieron a la opinión pública, es la siguiente:

.- Asesinato de un ideólogo nacionalista.

Jordán Bruno Genta, uno de los más conocidos ideólogos del nacionalismo católico, fue asesinado ayer al mediodía, cuando abandonaba su domicilio, por un hombre joven que actuó con la apoyatura de varios desconocidos más.

A unos 20 metros de su casa, Genta fue alcanzado por el asesino, quien le disparó varios balazos con una pistola calibre 45. Consumada la agresión, el asesino huyó con sus compinches en un coche Peugeot. Según versiones de algunos testigos, había otros dos autos que participaron del operativo.

Bruno Genta se desempeñaba actualmente como Rector Regente de un instituto religioso, y dictaba clases de teología y filosofía. En 1945 se había adherido al peronismo pero posteriormente se alejó por considerar que "el populismo peronista era la antesala del socialismo marxista". Dió cursos en la Escuela Superior de la Fuerza Aérea, y es autor de varios libros, entre ellos uno titulado "La masonería y el comunismo en la revolución de septiembre de 1955" y se autoproclamaba como un hombre de principios "aristotélicos-tomistas".

Los cadáveres de dos jóvenes asesinados a balazos fueron descubiertos en un paraje desolado, a unos 29 kilómetros de esta ciudad, ubicada 800 kilómetros al noroeste de esta capital.

Uno de los muertos fue identificado como José Antonio Orueta, dirigente de la regional III de la "Juventud Peronista", sector escindido del movimiento y opuesto al gobierno. El segundo cadáver no fue identificado, pero en medios policiales se dijo que podría tratarse de otro integrante de la "JP".

Los disparos habían sido efectuados desde corta distancia, y en el lugar se hallaron cápsulas servidas; calibre 11,25 y 9 milímetros, por lo que se deduce que las víctimas fueron "ejecutadas" en el mismo sitio. En medios policiales y políticos llamó la atención que no se hubiera denunciado la detención de los dos jóvenes, especialmente la de Oruetta, dada su actividad política en dicha provincia.

Varios astros y estrellas del cine y el teatro, que se han distinguido más por su frivolidad que por su militancia política, fueron amenazados de muerte por la organización ultraderechista llamada "AAA" (Alianza Anticomunista Argentina).

Isabel Sarli, protagonista de varias películas escandalosas, el boxeador Carlos Monzón (campeón del mundo del boxeo y reciente debutante en el cine), Susana Giménez, una vedette que precisamente actuó como pareja con Monzón en la película "La Mary", Armando Bo (actor y director de varias películas semi pornográficas), Héctor Olivera y Fernando Ayala (productores del éxito "La Patagonia Rebelde"), y otras artistas, recibieron cartas de la (AAA)).

Según anunciaron algunos de los amenazados, abandonarán el país preventivamente, en tanto otros desestimaran la amenaza, destacando que era necesario quedarse en el país y no entrar en el círculo de terror".

La mesa directiva de la "Unión cívica radical" (segundo partido en importancia aquí) denunció que la organización "AAA", había amenazado de muerte a varios diputados de ese sector. En una nota enviada al Ministro del Interior, Dr. Alberto Rocamora, se informó que los diputados Rubén Francisco Rabanal, Antonio Macris y Carlos Alberto Bravo, habían recibido notas de la "AAA", al igual que el Senador Luis León. También recibieron amenazas los dirigentes de dicho sector, Dr. Juan Trilla, y el Secretario General de Laiodn Anibal F. Diez.

La nota de la "AAA" consigna que los mismos serán ejecutados, por "su nefasta influencia sobre el pueblo argentino y sus acciones disolventes y pro-marxistas".

AVISO PERMANENTE

Deudores a PRESENCIA

Se insinúa a las instituciones y personas que aparecen en la presente lista de deudores, apersonarse por nuestras oficinas a objeto de cancelar sus cuentas:

Cine "Lux"
Dirección Nacional de Ferrocarriles
Academia Indianápolis
Industrias Metálicas (Sr. Remberto Cardozo)
Comité de Acción Paceña
Sr. Jorge Ríos Gamarra (Industrias Rimpolio)
Sr. Abel Domínguez Ascarrunz
Sr. Mario Roncal
Sr. Alberto del Carpio
Inboltex
Tibor Téllez (Círculo Peruano)
Dirección Nacional de Aeronáutica Civil
Empresa Nacional de Televisión
Aerolíneas Peruanas (APSA).
Panorama Boliviano (Sr. José M. Rodríguez)
Club 21
Movimiento Nacionalista Revolucionario
Radio Illimani
Peletería Santiago
Frente Popular Nacionalista
Asociación de Fútbol de La Paz.
Carlos Arce Zabaleta.
Zaida Barrón
CO.IN.CO
Confederación Pro - Defensa Nacional
Comité de Defensa de Excombatientes.
Comercial Loayza
René Dávila Morales
Hogares Bolivianos
Instituto Brasilia
Instituto Boliviano del Café
Inter Public
Inti Punko S.R.L.
José Jimenes
Tito Landa
La Protectora
Radio El Cóndor
Radio Universo
Sociedad Industrial Tecno Eléctrica
Sergio Destrepo Publicidad
Ukamau
Vector Ingeniería e Ind. Boliviana
Varlazco
Comercial Vértice (A. Baldivieso)
Gerardo Carranza
Club de Leones Miraflores
Confederación Nacional de Excombatientes de la Guerra del Chaco.
Tiwanaku Tours - Travel Bureau

SANTA CRUZ:

Alcaldía Municipal de Montero
Prefectura del Departamento
SUTEX, Sr. Carlos Terceros Banzer
Machina Zaccaria
Comité Cívico Femenino
Técnica Industrial Argentina
Agrotécnica Boliviana
Agencia Banco Mercantil
Federación Deptal. Beneméritos de la Guerra del Chaco
Desmotadora Gamba Ltda.

COCHABAMBA:

Alcaldía Municipal de Quillacollo
Plasticolor Ltda.
Federación de Empresarios Privados
Sr. Yezid Aramburo

La Paz, 3 de octubre de 1974.

Expansión para industria del carbón en Venezuela

CARACAS, 28 OCTUBRE (INTER PRESS SERVICE).- Un panorama muy prometedor para la industria carbonífera del país por el nuevo auge del carbón debido a la carestía del petróleo "anunció el Ministro de Minas e Hidrocarburos, Valentín Hernández Acosta.

"La demanda de carbón en el mundo, expresó, es de unos dos mil millones de toneladas por año, cifra que se irá incrementando considerablemente pues los problemas creados por el petróleo y el aumento de la demanda energética han reactualizado y revalorizado el carbón como fuente de energía".

Venezuela tiene ingentes reservas de carbón en seis estados diferentes de la nación, con los que no sólo le es posible abastecer de coque a la planta siderúrgica nacional, sino que espera entrar en el mercado mundial una vez que comienze la explotación intensiva de su industria.

El Ministerio de Minas informó así mismo que el ejecutivo nacional decidió, como lo ha hecho con el hierro y el petróleo, que la explotación de este mineral será efectuada por el estado sin concesiones a industrias internacionales privadas.

Con miras a obtener un conocimiento claro del mercado internacinal con el que deberá enfrentarse Venezuela, el Ministerio de Minas efectuó un estudio del que se desprende que la demanda de carbón en los Estados Unidos durante el año pasado fue superior a su producción y se estima que aumentará en un 5 por ciento durante los próximos diez años. Además de proyectar aumentos de precios a fin de atraer capital para la expansión de la industria carbonífera, el gobierno norteamericano ha destinado grandes sumas de dinero para investigar las posibilidades de producir energía. Mediante la sustitución del petróleo y del gas por carbón.

El año pasado, la producción de carbón fue aumentada al notarse una recuperación de la demanda mundial en Francia y Alemania los planes para producir 83 millones de toneladas en 1978 serán modificadas para alcanzar 110 millones de toneladas.

BIENVENIDA.- Nueva Delhi, India 28 (AP).- El Secretario de Estado norteamericano, Henry Kissinger, recibe hoy el saludo de bienvenida de la Primera Ministra India Indira Gandhi (Radiofoto AP).

COLUMNA DE LOS DESEOS.- Nueva Delhi, India 28 (AP).- La esposa de Daniel Moynihan, izquierda, esposa del embajador norteamericano, ayuda hoy a la esposa de Henry Kissinger a rodear con sus brazos la columna de un antiguo templo. Se dice que la columna tiene el don de conceder deseos a aquellos que la circunden con los brazos detrás de la espalda. La esposa de Kissinger no pudo hacerlo. (Radiofoto AP).

Tratan de negociar la libertad de 17 rehenes retenidos por cuatro presos

LA HAYA 28 (AP).- Los diecisiete rehenes capturados por reclusos de la prisión de Scheveningen tuvieron hoy su primera comida caliente en dos días, al tiempo que el consejo de ministros era convocado a una sesión especial para deliberar sobre el caso.

Por su parte, el Ministerio de Justicia anunció que no habían comenzado aún negociaciones entre los convictos - un comando palestino, dos holandeses y un argelino.

Un vocero dijo que las autoridades holandesas continuaban firmes en su determinación de no negociar con los reclusos mientras no se dejase en libertad a dos mujeres y un niño capturados el sabado con el resto del grupo en la capilla de la carcel.

El Primer Ministro Joop Den Uyl convocó al gabinete para estudiar la situación. Los convictos han exigido que se permita sumarse al grupo a otro palestino encarcelado, y que se les ponga en contacto con un diplomático árabe.

Los reclusos armados fueron identificados como Adman Ahmad Nuri, de 23 años, palestino, Jan Brouwer de 27 y Dann de Nie de 26, ambos holandeses y Mohammed Ben Koudache, de 23, argelino.

El otro prisionero árabe reclamado por el grupo es Sami Houssin Tamimah, de 23 años, cómplice de Nuri en el secuestro y la destrucción de un avión de la línea aérea británica, efectuado en marzo en el aeropuerto de Amsterdam.

Si bien no ha habido negociaciones propiamente dichas, los reclusos y las autoridades han hablado por teléfono en varias ocasiones. fuentes dijeron que las conversaciones se han limitado a la exposición de condiciones y demandas de ambas partes.

Una fuente del penal dijo que Nuri y Taminah hablaron a través de radios de mano, pero la conversación fue en un dialecto árabe que los intérpretes desconocían.

La policia rodeo en numerosos contingentes la cárcel del siglo XIX empleada por los nazis para encarcelar a los combatientess de la resistencia holandesa durante la segunda guerra mundial.

Hasta ahora, los convictos solo han dejado en libertad a cinco de los 22 rehenes tomados cuando irrumpieron en la capilla durante la celebración de una misa.

Curso de Planificación de Desarrollo en Israel

Con los auspicios de Israel y la Organización de Estados Americanos (OEA), se realizará un curso de Post-Grado sobre Planificación del Desarrollo Regional Integral, en Rejovot (Israel) y en Quito (Ecuador).

El curso se iniciará en marzo de 1975 y está dividido en dos ciclos: el primero se llevará a cabo en Rejovot-Israel, dictado en castellano, para profesionales con título a nivel académico en materias afines a la Planificación, principalmente Sociología, Economía, Administración, Agronomía, Ingeniería y Arquitectura. El segundo curso se efectuará en Quito. Ambos cursos terminarán en diciembre de 1975.

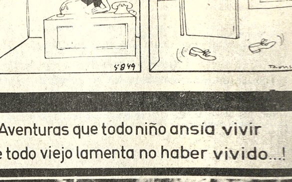

Niños venezolanos son víctimas de la gastroenteritis y el sarampión

CARACAS, 28 DE OCTUBRE (INTER PRESS SERVICE).- "De cada mil niños mueren cincuenta y uno a causa de la gastroenteritis y el sarampión, mientras que por otra parte es alarmante el problema de la desnutrición en la infancia", admitió el Ministro de Sanidad Blas Bruni Celli.

El Ministro Bruni Celli presentó este sombrío panorama durante una reunión con la comisión del congreso que estudia las partidas del presupuesto para el año fiscal de 1975 y añadió que en el país existen 10.000 enajenados mentales irrecuperables, de los que sólo 5.000 están recluidos en centros asistenciales adecuados.

Tras las declaraciones de Bruni Celli, Juan Bruzal Acuña, diputado del Movimiento al Socialismo (MAS) denunció ante el ministro el caos y la anarquía existentes en los servicios médico-asistenciales que afectan sobre todo a la comunidad sin recursos.

Mientras se efectuaban estas denuncias sobre el alarmante índice de mortalidad infantil, debido aun a la falta de nutrición adecuada, en los grandes diarios caraqueños aparecía un aviso, desplegado a toda página, donde una compañía aérea internacional, que se considera a si misma con la mayor experiencia del mundo, ofrece una fabulosa gira de compras para que los venezolanos puedan ir a efectuar sus compras navideñas a Nueva York, "donde estan las más famosas factorías de juguetes y ropas para niños".

Veinte por ciento de la población mundial padece de transtornos reumáticos

BUENOS AIRES, OCT. 28 (AFP).- El veinte por ciento de la población mundial padece de trastornos de tipo reumático, según las conclusiones a que arribó el Sexto Curso Internacional de Reumatología, que sesionó en esta capital, con la concurrencia de especialistas extranjeros y argentinos.

Se señaló que se avanzó mucho en la cura de las afecciones reumáticas, y que con tratamiento médico, pueden mejorar a un ochenta por ciento de los pacientes afectados, mientras que sólo un veinte por ciento de éstos requieren la cirugía ortopédica.

De acuerdo con los estudios dados a conocer durante ese cónclave, en la Argentina, que cuenta con una población de unos veinticinco millones de habitantes, alrededor de 650 mil personas sufren de artritis reumatoidea y unas cien mil de gota.

ESPANTO Y TERROR A PLENO SOL.....!!

PAMELA FRANKLIN

"DE PRONTO LA OBSCURIDAD"

COLOR

HOY ELECTRIZANTE ESTRENO CINE NOBEL

TORRES BARAY HNOS.

"ASOCIACION DE GUIAS SCOUTS" CON ORGULLO AUSPICIA:

MAÑANA MIERCOLES 30 OCTUBRE MAÑANA

AVANT PREMIER DE GALA

CON LA PRESENTACION DE DAMITAS EXHIBIENDO TRAJES DE LA EPOCA INSPIRADOS EN MODELOS USADOS EN LA PELICULA.

HORST BUCHOLZ

MARY COSTA

Todo el Boato de la Viena Imperial y la Música Inolvidable de Strauss en un Maravilloso Film....

El Gran Vals

MGM presents An ANDREW L. STONE Production "THE GREAT WALTZ" starring HORST BUCHOLZ, MARY COSTA, NIGEL PATRICK, YVONNE MITCHELL, Guest Star ROSSANO BRAZZI. Lyrics and Musical Adaptations by ROBERT CRAIG WRIGHT and GEORGE FORREST. Based on themes of JOHANN STRAUSS and SONS. Choreography by ONNA WHITE. Written, Produced and Directed by ANDREW L. STONE. PANAVISION® METROCOLOR

PROXIMO GRANDIOSO ESTRENO

"CINE 16 DE JULIO"

TORRES BARAY HNOS.

NOTA.- CADA ESPECTADOR RECIBIRA UN CUPON QUE LE DARA DERECHO A PARTICIPAR EN EL SORTEO DE UNO DE LOS TRAJES.

6 DE AGOSTO Tel. 23829

Matinée, Tanda y Noche LAS AVENTURAS DE TOM SAWYER. Actualidades Mundiales Nº 40. Matinée Platea 7.00, Mezzanine 9.00, Tanda y Noche Platea 9.00, Mezzanine 11.00

ROXI Tel.

Matinée HOMBRES EN LLAMAS y MUÑECAS EN CADENAS. Tanda y Noche MUÑECAS EN CADENAS y LAS IMPURAS (May. 21 años). Matinée 5.00, Tanda y Noche 5.50.

¡PONGA ALEGRIA EN EL AMOR Y MUSICA EN LA CAMA!

¡AMOR CON PICARDIA!

Cama Con Música

con AXEL STROBIE ANNIE BIRGIT Director JOHN HILBARD

Mazurca en la Cama

EASTMANCOLOR

LA PELICULA QUE ES UNA FIESTA DE COLOR (MAS BIEN VERDE)

IMPACTO de "INCOFISA"

PROXIMO SENSACIONAL ESTRENO Cine SCALA

"CINE BOLIVAR"

HOY - GRANDIOSO ESTRENO - HOY

MATINEE TANDA Y NOCHE

el boxeador rei mao

PROXIMOS GRANDES ESTRENOS: ARDIENTES NOCHES- EL MIEDO Y EL AMOR - TERRON DE AZUCAR - HERMANO SOL HERMANA LUNA.

LA PAZ Tel. 53842

Matinée EL MARAVILLOSO MUNDO DE MICKEY, Tanda y Noche DONDE VAS - TODA DESNUDA. Prohibida para menores de 18 años. Noticioso EL MUNDO AL INSTANTE. Matinée 7.00, 9.00, Tanda y Noche 9.00, 11.00

MIRAFLORES Tel. 53159

Matinée, Tanda y Noche doble ME LLAMAN TRINITY y SUPER ESPIA K. Matinée 5.00, Tanda y Noche 5.50.

16 DE JULIO Tel. 22191

Matinée, Tanda y Noche AVENTURAS DE PULGARCITO. Además Noticiero ESPAÑOL NODO. Matinée 7.00, 9.00, Tanda y Noche 9.00, 11.00

MONJE CAMPERO Tel. 23333

Matinée Hs. 15.20, Tanda Hs. 18.20, Noche Hs. 21.30 EL DIA DEL CHACAL. Matinée, Tanda y Noche 15.00, 8.00

TESLA Tel. 53803

Matinée, Tanda y Noche CONOCERAS A MI MADRE. Matinée 9.00, 7.00, Tanda y Noche 11.00, 9.00

PRINCESA Tel. 31821

Matinée, Tanda y Noche EL BEBE QUE NOS DEJO LA CIGUEÑA. Matinée, Tanda y Noche 6.00, 5.00, 4.00

CENTER Tel. 22026

Matinée doble KALIMAN y EL RAPAZ. Tanda y Noche doble SECRETO DE CONFESION y KALIMAN. Matinée 4.10, 3.60, Tanda y Noche 5.20, 4.10.

HOY CINES TV

PARIS Tel. 29704

Matinée, Tanda y Noche EL FACTOR NEPTUNO. Matinée, Tanda y Noche 6.00

BOLIVAR Tel. 25051

Matinée, Tanda y Noche EL BOXEADOR REY MAO. Sangriento y mortal duelo entre hermanos de sangre.

MURILLO Tel. 52647

Matinée, Tanda y Noche doble LOS DOS BOXEADORES CHINOS y LOS FURIOSOS CHINOS ENCUADRADOS. Matinée 5.00, 3.50, Tanda y Noche 5.50, 4.00

MEXICO Tel. 26867

Matinée, Tanda y Noche doble VERANO ARDIENTE y NI SOLTEROS NI CASADOS. Matinée 5.00, 4.00, Tanda y Noche 5.50, 4.50.

ESMERALDA Tel. 52454

Tanda y Noche dobles FURIA SALVAJE y LA CHICA TERREMOTO T.P., Tanda y Noche 5.50.

SCALA Tel. 23535

Matinée, Tanda y Noche HABIA UNA VEZ UN CIRCO. Noticioso Nacional EL EMPUJON. Matinée 7.00, 9.00, Tanda y Noche 9.00, 11.00

EBRO Tel. 42939

Matinée, Tanda y Noche dobles SIMBAD y LA PRINCESA y

PROGRAMACION DEL DIA MARTES 29 DE OCTUBRE DE 1974

17.00 Oso Yogui
17.28 Teleclases
18.32 El Hevercraft
19.33 Picapiedras
20.03 El tejano
20.33 Deportivo 7
20.50 Telenoticioso
21.20 Mi bella genio
21.51 Patrulla juvenil
22.46 Sombras tenebrosas
23.11 Cierre emisión.

JASON y LOS ARGONAUTAS. Matinée 5.00, 4.00, Tanda y Noche 5.50, 4.50.

BUSCH Tel. 53694

Matinée y Tanda LA HERMANDAD DE SATANAS y ODIO EN LAS PRADERAS, Noche LA HERMANDAD DE SATANAS y EXTRAÑA PASION DE UN MARIDO.

IMPERIO Tel. 40451

Matinée, Tanda y Noche dobles MISION AL INFIERNO y LO LLAMABAN EL CEMENTERIO. Matinée 5.00, 3.50, Tanda y Noche 5.50, 4.00

NOBEL Tel. 57387

Matinée, Tanda y Noche estreno exclusivo DE PRONTO LA OSCURIDAD. Matinée, Tanda y Noche 7.00

UNIVERSO Tel. 42060

Matinée Hs. 3.30 EL VIOLINISTA EN EL TEJADO. Noche Hs. 9.30, Gran Premier de la Película LA AVENTURA DEL POSEIDON. Matinée Platea 10.00, Mezzanine 12.00

VARIEDADES Tel. 24071

Matinée SANTO CONTRA CAPULINA y MAMA DOLORES, Tanda y Noche LAS BESTIAS JOVENES y SANTO CONTRA CAPULINA. Matinée 5.00, 3.50, Tanda y Noche 5.50, 4.00

ABAROA Tel. 50252

Matinée, Tanda y Noche dobles ALGUNAS CHICAS LO HACEN y 7 HOMBRES Y UN DESTINO. Matinée Platea 5.00, 3.50, Tanda y Noche 5.50, 3.50.

VUELVE SINGANI LEYTON

AHORA! EN SUS 2 TAMAÑOS

VENTAS JUAN DE LA RIVA 1405 CASI ESQUINA LOAYZA Tel. 53919

Deteriorada economía del Uruguay será reactivada

MONTEVIDEO, 28 (AP) - En medios económicos, bancarios e industriales se aguardaban hoy los resultados de la gestión del Ministro de Economía y Finanzas Alejandro Vegh Villegas ante organismo crediticios de las Estados Unidos, Venezuela y Brasil.

Se estima que una de las posibilidades inmediatas sería una activación de la deteriorada economía uruguaya.

Villegas regresó el sábado tras 28 días de gestiones en aquellos países, consideradas las más importantes efectuados ante organismos mundiales financieros.

Se tiene entendido que procuró una refinanciación de la deuda externa y nuevos créditos, como el obtenido del fondo especial de petróleo para ayudar a naciones más perjudicadas por el alza de los combustibles.

La deuda externa del Uruguay es calculada en unos 700 millones de dólares y lo que Vegh Villegas procuró, según trascendió, fue diferir pagos perentorios que la hacían más gravosa.

El retorno de Vegh Villegas -que imprimió a la política económica un giro liberalista en varios sectores- coincide con una baja espectacular del dólar financiero que se cotizó el viernes a 2.390 pesos por unidad, luego de haber subido a 3.099 pesos a comienzos de la semana pasada.

El mercado financiero de cambios opera libremente y sin controles desde el 25 de septiembre y el tono que ha prevalecido ha sido de confusión y cautela por las violentas oscilaciones.

Se desconocía, empero, que tipo de gestiones habría efectuado Vegh Villegas en Venezuela aunque se presume que estarían conectadas con el problema del petróleo y la gravosa carga que son para Uruguay sus nuevos precios.

ASMATICOS!

RAPIDAMENTE DESAPARECE EL ATAQUE MAS REBELDE

La ciencia médica ofrece la fórmula más notable y eficaz para acabar con el ataque o ahogo del asma, quitando rápidamente el ataque más persistente. NEOASMA es el nombre de este medicamento que se presenta en tabletas en sobres individuales fácil de llevar en los bolsillos que miles de personas bendicen hoy, por haberles devuelto el bienestar. N-17

UN PAROXISMO DE AMOR tierno y desgarrador, trágico y sensual.

UNA Producción MAG BODARD

MAURICE RONET / FRANCOISE FABIAN

MICHEL DEVILLE

LOS Libertinos

con NINA COMPANEEZ - BRIGITTE FOSSEY - y con la participación de JEAN VILAR

EASTMANCOLOR

MAYORES DE 21 AÑOS

JUEVES SOBERBIO ESTRENO Cine TESLA

Alberto VAZQUEZ

BARBARA PENELOPE RANSOM

PEDRO ARMENDARIZ

LOS CASADOS TIENEN DERECHO.

LOS SOLTEROS TIENEN GANAS.

¿Y LOS QUE NO SON

"NI SOLTEROS NI CASADOS"

a colores

BIEN GRACIAS!!

PEL MEX

HOY FABULOSO ESTRENO "GRAN CINE MEXICO"

"DISAS" ES SIMBOLO DE UN BUEN ESPECTACULO

GENE HACKMAN | ERNEST BORGNINE | RED BUTTONS | CAROL LYNLEY | RODDY McDOWALL | STELLA STEVENS | SHELLEY WINTERS | JACK ALBERTSON | PAMELA SUE MARTIN | ARTHUR O'CONNELL | ERIC SHEA

POSEIDON

DISAS

produced by IRWIN ALLEN

¿quién sobrevivirá en este infierno en llamas ....al revés?

LA AVENTURA DEL POSEIDON

a colores

CON LOS GANADORES DE 15 "OSCAR"

HOY FUNCION NOCHE Hrs. 21:30

GRAN PREMIER DE GALA

Auspicia: "COMITE FEMENINO DE OBRAJES"

Canje Taquillas en boletería desde las 10 de la mañana

CINE UNIVERSO

CANTINFLAS

el galeno que lo cura todo a carcajadas.

el Señor Doctor

DISAS

EN RUTILANTE TECHNICOLOR

Marta ROMERO Prudencia GRIFELL

PROXIMO MEDICINAL ESTRENO

CINE MONJE CAMPERO

LICITACIONES * REMATES * CITACIONES * CONVOCATORIAS * LLAMAMIENTOS A PROPUESTAS * EDICTOS * COMUNICADOS

MINISTERIO DE AA. CC. Y AGROPECUARIOS

COMPRA DE VAGONETA PARA COCHABAMBA

Pliego de Especificaciones Técnicas para la Adquisición de una movilidad tipo Vagoneta Modelo 1974 de las siguientes características:

1.- Vagoneta de 4 puertas laterales y una compuerta trasera.
2.- Doble tracción (4 x 4)
3.- Distancia entre ejes 115 pulgadas.
4.- Motor de seis cilindros en líneas de 150 a 160 H.P.
5.- Trasmisión de 4 velocidades adelante y una reversa con bastón en el piso.
6. Eje delantero con muelles semielípticos.
7.- Eje trasero semiflotante con muelles semielípticos
8.-Amortiguador de doble acción reforzado
9.- Estabilizador de barra de torsión.
10.- Batería doce voltios 65 amperios.
12.- Llantas 700 x 16.
13.- Tanque de combustible de 70 litros o de mayor capacidad.
14.- Bocina doble.
15.- Lavador de parabrisas.
16.- Tres asientos delanteros central y trasero.
17.- Herramientas necesarias para el mantenimiento y que comprenda: inflador gato hidráulico con dos palancas para desenllantar un juego de seis llaves mixtas, desarmador, alicate y una llave de grampas, además cualquier herramienta especial para reparar la unidad solicitada.

Requerimientos.- La unidad descrita bajo especificaciones deberá ser de producción industrial en serie y accionada por motor a gasolina, deberá estar cubierta por la garantía de fábrica.

La Paz, 23 de octubre de 1974

Las propuestas deberán ser presentadas en las oficinas de la Dirección Administrativa del Ministerio 2°. piso oficina N° 205 hasta las 18 y 30 horas del día lunes 4 de noviembre.

MINISTERIO DE AA.CC. Y AGROPECUARIOS

Pliego de Especificaciones Técnicas Para la Adquisición de una movilidad tipo Vagoneta Modelo 1974 de las siguientes caracteristicas.

1.- Vagoneta de 4 puertas laterales y una compuerta trasera

2.- Doble tracción (4 x 4)
3.- Distancia entre ejes 115 pulgadas

4.- Motor de seis cilindros en lineas de 150 a 160 H.P.
5.- Trasmisión de 4 velocidades adelante y una reserva con bastón en el piso.

6.- Eje delantero con muelles semielipticos
7.- Eje trasero semiflotantes con muelles semielipticos

8.- Amortiguadores de doble acción reforzados.
9.- Estabilizador de barra de torsión

10.- Embrague 11 pulgadas.
11.- Bateria doce voltios 65 amperios

12.- Llantas 700 x 16
13.- Tanque de combustible de 70 litros a de mayor capacidad

14.- Bocina doble
15.- Lavador de parabrisas

16.- Tres asientos delanteros central y trasero

17.- Herramientas necesarias para el mantenimiento y que comprendan inflador, gato hidrdulico con dos palancas para desenllantar un juego de seis llaves mixtas, desarmador, alicate y una llave de grampas, además cualquier herramienta especial para reparar la unidad solicitada.

Requerimientos.- La unidad descrita bajo estas especificaciones deberá ser de producción industrial en serie y accionada por motor a gasolina, deberá estar cubierta por la garantía de fábrica.

Las propuestas deberán presentarse en la oficina de la Dirección General Administrativa del Ministerio, 2°. piso oficina N° 205 hasta las 18 horas del dia lunes 4 de noviembre.

EDICTO

La Doctora Maria Silvia Aramayo, Juez Segundo de Instrucción en lo Civil de la Capital, etc.

Mediante el presente edicto cita, llama y emplaza a: ILDEFONSO REQUENA NINA, para que por si y mediante apoderado asuma defensa dentro del juicio ejecutivo seguido por TOYOTA BOLIVIANA Ltda. contra ILDEFONSO REQUENA NINA, sobre cobro de pesos bolivianos, cuyo tenor literal es como sigue:

MEMORIAL DE FOJAS SIETE.- Señor Juez Instructor en lo Civil.- Ejecutivo.- Otrosies 1°. y 2°. Toyota Boliviana Ltda. presentándome ante su autoridad con respeto decimos: En base a las tres letras de cambio que adjuntamos debidamente registradas y protestadas por falta de pago por la suma líquida, exigible y de plazo vencido de SEIS MIL DOSCIENTOS CUARENTA 00/100 PESOS BOLIVIANOS ($b. 6.240.-) interponemos demanda ejecutiva contra el aceptante de las mismas ILDEFONSO REQUENA NINA, domiciliado en esta ciudad y protestando abonar justos y legítimos pagos, al tenor de los arts. 437 y 438 del Pdto. Civil solicitamos a su autoridad se digne dictar auto de solvendo ordenando el pago del capital más intereses legales y costas del juicio, sin perjuicio de disponer al mismo tiempo el embargo de los bienes propios del ejecutado hasta cubrir el monto demandado mas intereses legales y costas.- Otrosí.- También pedimos se notifique al Sr. Registrador de Derechos Reales del Departamento a objeto de que inscriba la demanda y auto respectivo en la Pdta. N°. 1227 Fs. 1127 del Libro 1°. "C" del año 1971 correspondiente a un lote de terreno de propiedad del deudor ubicado en la Av. Buenos Aires de esta ciudad.- Otrosí.- 2°.- Domicilio Av. Camacho 44.- La Paz 12 de agosto de 1974.- Fdo. José Murillo.- Abogado.- Ilegible.- AUTO DE FOJAS SIETE VUELTA.- Sello.- a 16 de agosto de 1974.- Vistos: La fuerza ejecutiva, liquidez y exigibilidad de las letras de cambio que se acompañan debidamente registradas y protestadas por falta de pago, la personeria de las partes, notifíquese a Ildefonso Requena Nina, para que dentro de tercero dia de y pague a Toyota Boliviana Ltda. la suma de seis mil, doscientos cuarenta ($b. 6.240.-) más intereses legales y costas del juicio, Sin perjuicio librese mandamiento de embargo contra los bienes propios del ejecutado, todo de conformidad a los arts. 437 y 438 del Pdto. Civi.- Al otrosi 1°.- Practíquese con entrega de testimonios al Sr. Registrador de Derechos Reales.- Al más otrosí Por señalado.- Dra. María Silvia Aramayo.- Juez.- Ante mí: Humberto Pinto. Actuario.- MEMORIAL DE FOJAS NUEVE.- Señor Juez Instructor.- Edicto.- Toyota Boliviana Ltda.- en autos contra Ildefonso Requena Nina, sobre cobro de pesos, a Ud. con respeto, dicen: Con las representaciones del Oficial de Diligencias y la Policía Judicial, conforme al art. 141 del Pdto. Civil, se ordena la notificación mediante edicto.- Justicia.- La Paz, 16 de octubre de 1974.- Fdo.: José Murillo.- Abogado.- Ilegible.- PROVEIDO QUE SIGUE:- Sello.- La Paz, 17 de octubre de 1974.- Vistos: En mérito a las representaciones cursantes a fs. 8 y 8 vta., notifíquese a Ildefonso Requena Nina por edictos de conformidad al art. 141 del Pdto. Civil.- Fdo.- Dra. María Silvia Aramayo, Juez.- Ante mí: Humberto Pinto G.- Actuario del Juzgado.-

La Paz, 22 de Octubre de 1974

HUMBERTO PINTO GONZALES
Actuario del Juzgado 2°. de Instrucción en lo Civil

UNIVERSIDAD MAYOR DE SAN ANDRES

DIVISION DE INFRAESTRUCTURA

Convocatoria Nº. 011/74

R.R.P.P. N° 239

Se convoca a las firmas industriales, Importadoras y/o comerciales inscritas en la Cámara de Industria y Comercio a presentar propuestas para la provisión total o parcial de:

GAVETAS METALICAS

Con destino a las diferentes unidades académicas y administrativas, de acuerdo al pliego de especificaciones que los interesados podrán retirar de la oficina de Infraestructura (Avenida Villazón N° 1595) previa presentación del Comprobante de Pago al Tesoro Universitario de $b. 200.—

Las propuestas se presentarán con todas las formalidades de ley en sobre cerrado y lacrado, acompañando boleta de garantía de un monto correspondiente a $b. 100.— más el 5 por mil del valor total de la propuesta, hasta horas 18.30 del día 29 de noviembre de 1974, en la Secretaria de la Dirección General Administrativa de la U.M.S.A., Avda. Villazón N° 1995.

La Paz, 28 de octubre de 1974

Ing. Gerardo Velasco Téllez
JEFE DE LA DIVISION DE INFRAESTRUCTURA

V°B° Dr. Luis Fernando Valle
SECRETARIO GENERAL DE LA UMSA

MINISTERIO DE AA. CC. Y AGROPECUARIOS

CONVOCATORIA PARA LA ADQUISICION DE UN MICROBUS CON DESTINO AL MINISTERIO DE ASUNTOS CAMPESINOS Y AGROPECUARIOS.

CARACTERISTICAS DEL VEHICULO

Microbus, con chasis tipo escalera y carrocería metálica.
Modelo 1974 o Modelo 1975
Motor a gasolina
Ocho (8) cilindros y 190 HP mínimo de baja compresión para uso de gasolina corriente.
Distancia entre ejes, mínimo 130 pulgadas.
Transmisión

Manual de 4 velocidades sincronizadas adelante y una de retroceso. o reversa
Embrague 13 pulgadas mínimo reforzado para trabajo pesado.
Frenos hidráulicos de doble acción
Capacidad Ejes
Eje delantero con capacidad de 1950 kilos
Eje trasero para una capacidad de 3800 mínimo
Muelles
Delantero reforzados 700 kilos mínimo
Traseros de 2000 reforzados
Amortizadores delanteros y traseros reforzados

Radiador

Para trabajo pesado y purificador tipo baño de aceite
Filtro aceite remplazable.
Sistema Electrico

De 12 voltios y batería de 45 amperios, con alternador de 60 amperios
Luces delanteras de paso y establecimiento completas

Indicadores
Gasolina
Temperatura de motor
Presión de aceite
Tipo de aguja
Llantas
7 llantas 7:50 x 16 - 10 pliegues con cámaras
Aros
7 tipo disco 16"
Número de Asientos
25 asientos fuera del chofer o conductor
Cabina con ventilación aire y estractor de aire
Tanque de gasolina de 70 litros aproximadamente
Limpiador de parabrisas eléctrico con lavador de parabrisas
Herramientas
Gata hidráulica de 5 toneladas
Llave de ruedas
Extinguidor de incendios
Manual de operaciones

Las propuestas deberán presentarse en las oficinas de la Dirección General Administrativa del Ministerio, 2° piso oficina N° 205, hasta las 18 horas del día lunes 4 de noviembre.

MINISTERIO DE AA.CC. Y AGROPECUARIOS

COMPRA DE UN JEEP PARA COCHABAMBA

PLIEGO DE ESPECIFICACIONES TECNICAS PARA LA ADQUISICION DE UNA MOVILIDAD TIPO JEEP MODELO 1974 DE LAS SIGUIENTES CARACTERISTICAS

MOTOR: A gasolina hexacilíndrico en linea de 3.878 cc. carrera 101 6m.m. relación de compresión 7.8 al 1 potencia máxima 150 HP y 4.000 rpm. Par motor máximo 31.7 kgm. (230 lb-Pie) a 2.200 rpm.

Batería: De voltios; 50 a 60 amp/h.
Alternador: De 12 voltios 480 watios

Carburador: Doble de tiro descendente con estrangulación automática.
Tanque de Combustible: De 60 a 70 litros.

Sistema de Enfriamiento: Circulación forzada por bomba centrifuga con capacidad de agua 15 litros y medio.

Sistema de Lubricación: Forzada por bomba a engranajes.

Tracción: 4 X 4

Transmisión: De 4 velocidades y una reversa.

Eje Delantero.- Transmisión de engranaje hipoide todo flotante con capacidad 1.150 kg.

Eje Trasero: Transmisión de engranaje hipoide semiflotante capacidad 2.300 kg.

Suspensión Delantera: Ballestas semielipticas y amortiguadores hidráulicos de doble acción y carrera larga.

Suspensión Trasera: Ballestas semielipticas, estabilizador de barrera de torsión y amortiguadores telescópicos, hidráulicos de doble acción.

Embrague: Monodisco seco con un diámetro de 10 a 11 pulgadas.

Llantas: Aro 15 de 16 pliegues.

Herramientas necesarias para el mantenimiento y que comprendan:
inflador, gato hidráulico con dos palancas para desenllantar, un juego de seis llaves mixtas, desarmador, alicate y una llave de grampas además cualquier herramienta especial para reparar la unidad solicitada.

Requerimientos: La unidad descrita bajo estas especificaciones deberá ser de producción industrial en serie y accionada por motor a gasolina, deberá estar cubierta por la garantía de fábrica.

Las propuestas deberán presentarse en las oficinas de la Dirección General Administrativa del Ministerio, 2° piso oficina N° 205, hasta las 18 horas del día lunes 4 de noviembre.

BANCO MINERO DE BOLIVIA

AVISO DE REMATE

El Banco Minero de Bolivia, Agencia Cochabamba, autorizado por la Contraloria Departamental mediante auto de 29 de agosto de 1974, ha señalado el dia 29 de octubre de 1974, a horas 15 y siguientes, para el veri·icativo del remate de los siguientes bienes de su propiedad: 1.- Mina "Alberto II" de 100 hectáreas o pertenencias ubicada en el Cantón Añahuani, Provincia Charcas, Departamento Potosi .2.- Mina "La Salvadora" de 250 hectáreas o pertenencias ubicada en el Cantón Tortoro, Provincia Charcas, Departamento de Potosi. 3.- Un jeep Toyota, modelo 1960 (desarmado , en mal estado). 4.- Dos trasmisores Rec Galaxy. 5.- Dos perforadoras Sullivan (en buen estado). 6.- Un huinche con motor Briggs Stratton (en buen estado). 7.- Un molino de rollos de 12" (desarmado-completo). 8.- Un jigg Denver 12" x 18" (desarmado-completo). 9.- Una mesa Deister N° 6 (desarmada-completa). 10.- Una volqueta White modelo 1967 (en mal estado con motor inservible). 11.- Un grupo electrógeno Koel de 35 KW (generador en buen estado, motor Willys en mal estado). 12.- Tres piezas motores eléctricos. 13.- Un transformador Esab (en buen estado). 14.- Una perforadora Jerdy Pec (en regular estado). 15.- Un compresora Gardner-Denver con motor Allis Chambers. 16.- Una compresora Ingersoll Rand, motor N° 42758. 17.- Una compresora Arpic 210-D-3-80, motor Deutz N° 1643-132-39 (en trabajo). 18.- Tres perforadoras Atlas Copco. 19.- Tres perforadoras Ingersoll Rand. 20.- Tres piezas motores eléctricos; sobre la base de cuatrocientos veintiseis mil, doscientos cuarentinueve, noventicinco pesos bolivianos (426.249,95 $b.)

Lugar del remate: hall de la Agencia del Banco Minero de Bolivia, calle Jordán N° 3455.

Notas: a) Los interesados deben depositar el 5% del valor de la base del remate en la Sección Caja del Banco Minero de Bolivia. b) Las maquinarias descritas en los puntos 3 al 16 se encuentran en la bodega del mineral es ubicada en la zona del Matadero, donde pueden ser examinadas. c) El resto de las maquinarias descritas en los puntos 17 al 20 se encuentran en la mina "La Salvadora" y allí serán entregadas al adjudicatario.

Cochabamba, 2 de octubre de 1974.

Contraloría Departamental Cochabamba.

BANCO MINERO DE BOLIVIA

SEGUNDA CONVOCATORIA A PROPUESTAS

De acuerdo a Resolución de Directorio de fecha 12 del mes de septiembre ppdo., y Resolución del Comité de Adquisiciones de fecha 17 del mes corriente, se convoca por segunda vez a los propietarios de inmuebles urbanos de la ciudad de Uyuni, para que propongan en venta al Banco Minero de Bolivia, una casa y un lote de terreno, con destino a la instalación de sus Oficinas y construcción de Bodegas de Minerales.

El Pliego de Especificaciones se encuentra a disposición de los interesados en la Asesoría Legal General del Banco Minero (Oficina Central) o en su Agencia de la ciudad de Uyuni.

Las propuestas deben ser presentadas máximo hasta horas 18 p.m., del día 5 de noviembre del presente año, en las oficinas del Banco de la ciudad de Uyuni, ubicadas en la "Avda. Potosí" o en la Secretaría de la Gerencia General del Banco, tercer piso, oficinas Calle "Comerio" esq. "Colón".

La Paz, 24 de Octubre de 1974

MINISTERIO DE FINANZAS

Dirección General de la Renta Interna

LICITACION N° 2 CR/74

Convocatoria N° 2

Se convoca por segunda vez a las empresas de segunda y tercera categoría a presentar propuestas con todas las formalidades estipuladas en el Decreto Ley N° 10120 de 2 de febrero de 1972

TRABAJOS COMPLEMENTARIOS DEL EDIFICIO DE LA RENTA INTERNA EN LA CIUDAD DE SANTA CRUZ.

Los planos, especificaciones y demás documentos serán proporcionados en horas de oficina en la Administración Distrital de la Renta, calle Nuflo Chavez en la ciudad de Santa Cruz, previo pago de $b. 300.—

Las propuestas deben acompañar el Certificado de Solvencia Fiscal expedido por la Contraloría General de la República.

Todos los documentos presentados en fotocopias deben ser legalizados ante Notario Público de lo contrario no tendrán validez

El plazo de presentación de las propuestas fenece a hrs. 18 del día 15 de Noviembre del presente año.

La Paz, 25 de Octubre de 1974

DEPARTAMENTO DE COMPRAS Y SUMINISTROS

FABRICA NACIONAL DE CEMENTO SUCRE S.A.

CONVOCATORIA PARA AUDITORIA EXTERNA

A solicitud de varias Sociedades de Profesionales, se prorroga la presentación de Propuestas para la ejecución del trabajo de Auditoría Externa de FANCESA correspondiente a la gestión de 1974, hasta el día jueves 31 del presente mes a horas 18:00.

Sucre, 24 de octubre de 1974

Ing. Edgar Villarpando C.

Ingeniero Director a.i.

CAJA PETROLERA DE SEGURO SOCIAL

CONVOCATORIA Nº. 5-74

AMPLIACION DE PLAZO

A solicitud de varias firmas interesadas del ramo, que han retirado planos y pliegos de Condiciones Generales correspondientes a la Convocatoria N° 5 - 74 (Construcción y Equipamiento de Hospital General y Policonsultorio de la CPSS en La Paz), que se ha ampliado el plazo de presentación de propuestas por sesenta (60) días más, o sea hasta el 30 de diciembre del presente año.

La Paz, 25 de octubre de 1974

LA GERENCIA GENERAL

MINISTERIO DE EDUCACION Y CULTURA

CONSEJO DE RACIONALIZACION ADMINISTRATIVA

(C.R.A.)

CONVOCATORIA A PROPUESTAS No. 01/74.-

Por disposición del señor Ministro de Educación y Cultura, se invita a EMPRESAS CONSULTORAS DE INGENIERIA, Nacionales e Internacionales a presentar propuestas para la preparación de planos de construcción, especificaciones y supervisión de obras para 9 Centros Distritales de Desarrollo Educativo y 2 pabellones adicionales a construcciones existentes en Sucre y Tarija para Institutos de Capacitación Administrativa.

El Contrato por servicios de Consultoría será financiado con fondos del Préstamo de USAID No. 511-V-051.

Las Empresas interesadas podrán solicitar los datos referentes al Programa de Construcciones en la Secretaría del Consejo de Racionalización Administrativa de la calle Illimani No. 1945 de la ciudad de La Paz.

Las propuestas se recibirán hasta las 12:00 horas (medio día); del 9 de diciembre de 1974. No se recibirán propuestas después de la hora y día indicados.

La Paz, 25 de octubre de 1974

DEPARTAMENTO DE RELACIONES PUBLICAS Y PRENSA.

"LAS PALMAS" COUNTRY CLUB

LLAMAMIENTO A PROPUESTAS PARA ADMINISTRACION

Se invita a las personas interesadas y con experiencia comprobada en la administración de Bar y Restaurantes, capacitadas para prestar atención de primera categoría a presentar sus propuestas para la concesión de estas dependencias del Club. Las condiciones pueden solicitarlas en la Gerencia que funciona en la Sede Social Km 2 carretera a Cochabamba, o por correo.

Las mismas, serán presentadas en sobre cerrado y dirigidos a "LAS PALMAS" COUNTRY CLUB, Casilla N° 519; hasta el día viernes 15 de noviembre de 1974, a horas 18.00

Santa Cruz, 18 de octubre de 1974

EL DIRECTORIO

COMITE DE OBRAS PUBLICAS DE SANTA CRUZ

CONVOCATORIA N°. 61/74

SEGUNDO LLAMADO

Se invita a las empresas constructoras especializadas de Bolivia, Estados Unidos y países miembros del BID, a presentar propuestas para la ejecución de tubos de hormigón a ser financiados con fondos del BID

El precio oficial para la ejecución de la totalidad de las obras es de $b. 1.027.415.- (UN MILLON VEINTISIETE MIL CUATROCIENTOS QUINCE 00/100 PESOS BOLIVIANOS)

Los planos, pliegos de condiciones generales, especificaciones técnicas, requisitos legales y demás datos serán proporcionados en la Sección Caja del Comité o también en la ciudad de La Paz, calle Loayza N°. 250 Edificio Castilla. 8° piso, oficina 807, previo pago de $b. 300.-

Las propuestas deberán presentarse en sobre cerrado y lacrado en la Secretaría General del Comité, calle La Paz esq. Warnes, hasta horas 17:00 del dia 12 de NOVIEMBRE DE 1974, con el siguiente rótulo:

"CONVOCATORIA N°. 61/74"

Santa Cruz, 24 de Octubre de 1974

AVISO DE REMATE

El Ministerio de Asuntos Campesinos y Agropecuarios en cumplimiento a la R.S. N° 167837 con la debida autorización de Bienes Nacionales, la Contraloría General de la República convoca a remate de vehículos y otros de acuerdo el siguiente detalle.

ITEM	CLASE	AÑO	PLACA	Nº MOTOR	SERIE	VALOR	ESTADO
1	Vagoneta	1962	8-1040	P1104JE	105321	15.000.—	Mal
2	Wagonier	1968	8-0924		1414-38899	20.000.—	Mal
3	Jeep	1965	80309	4J392261	8305-183248	7.000.—	Mal
4	Jeep	1968	8-2775		L60-25713	5.000.—	Mal
5	Camión	1960	80251	V-318-2285LC	1380434	15.000.—	Mal
6	Camión	1961		FCNR 117633		2.000.—	Mal
7	Tractor "Work Bull"			HD227-2557		6.000.—	Regular
8	Tractor "Cletrac"			29519JPG-1	7GA594	5.000.—	Regular
9	Tractor "David Brown"			PACA-3102	29408	2.000.—	Regular

LOTE DE LLANTAS

Lote N° 10. 19 llantas 7.60 x 15" diferentes marcas	350.—	Mal
Lote N° 11. 18 llantas diferentes medidas y marcas	300.—	Mal
Lote N° 12. 12 llantas diferentes medidas y marcas	250.—	Mal

El remate se llevará a cabo el día 12 de noviembre del presente año a hrs. 15 (3 p.m.) en los depósitos de la Posta de Següencoma donde se exponen dichos vehículos.
Los interesados deberán efectuar el depósito del 10% de acuerdo a Ley.

La Paz, Octubre 24, 1974
Sr. Boris Marinovic Córdova
Subsecretario de Asuntos Agropecuarios

Lic. Rolando KempfMercado
Sub - Contralor General de la República.

CONTRALORIA GENERAL
Lic Marcelo Rejas Becerra
Jefe a.i. Depto. Bienes Nacionales

AVISOS ECONOMICOS

Revistas Libros

NUESTRA OFERTA DE LA SEMANA:
BOULDING- Análisis Económico
EATON - Economía Política
HAGEN- La Teoría Económica del Desarrollo
JAMES- Historia del Pensamiento Económico
KURIHARA- Introducción a la Dinámica Keynesiana
McCONNELL- Curso Básico de Economía
MERRILL y FOX- Introducción a la Estadística Económica
ROBBINS- Política Económica
WILLIAMS- Finanzas Públicas y Política Presupuestaria
GISBERT Y CIA. S.A.
Librería - Papelería- Editorial
Comercio 1270-80
Casilla 195
La Paz.

Negocios

DOLARES Billetes vendo, teléfono 41782. (29-4/52980)

CARVAJAL.- Yanacocha 448.- Tel. 54862.- dinero presto desde 5.000 hasta 100.000 Dólares desde 100 a 10.000. Sobre primera hipoteca, sobre Joyas sumas pequeñas .- Asimismo necesito capitalistas no pagan comisión. Reserva. (29-30)

Empleados

NECESITO Ayudante de cocina. Restaurant La Bombonera. Plaza Alonso de Mendoza 251. (29-30/52979)

EMBAJADA BUSCA Cocinera con experiencia, favor presentarse con referencias de horas 10 a 12 y tardes de 15 a 17 y 30 Avenida Arce Nº 2383 (28-29/52973).

JOVEN, estudiante de contabilidad desea trabajar como auxiliar en el ramo, llamar al teléfono 24267. (R)

ofertas especiales

PASAPORTES 48 horas, Carnet Identidad 24 horas La Nacional Colón esquina Ballivián (29-30/52983)

TITULOS DE BACHILLER Inscripciones UMSA La Nacional Colón Esquina Ballivián (29-30/52983)

PAGO IMPUESTOS Renta Municipalidad Solvencia Tributaria. La Nacional Colón Esquina Ballivián (29-30/52983)

CARNET IDENTIDAD 24 horas, pasaportes 48 horas La Nacional Colón esquina Ballivián (29-30/52983)

HELADERIA INDUSTRIAL Mixta, produce 144 chupetes, 15 litros crema, cada 20 minutos con batidora automática. Se construye chupeteras. ALASKA Plaza Abel Alarcón 903, teléfono 28359, casilla 3633. Adolfo Rada. (29-5/52978)

CERTIFICADO SOLVENCIA TRIBUTARIA Transferencias-inmuebles-vehículos- La Nacional Colón esquina Ballivián (29-30/52983)

TITULOS DE BACHILLER Inscripciones UMSA La Nacional Colón esquina Ballivián (29-30/52983)

PASAPORTES 48 HORAS Radicatorias Carnet Identidad 24 horas La Nacional Colón Esquina Ballivian (29-30/52983)

Casas

CARVAJAL.- Yanacocha 448.- Vende casa nueva dos departamentos, Obrajes entrega inmediata ocasión. Casa calle Sajama, Yanacocha otras distintas zonas. (29-30)

COMERCIAL "ALAS", GALERIA LUZ Tel. 29734.- Vende casa tres dormitorios, dependencias, jardín garage, Miraflores.

CARVAJAL.- Yanacocha 448.- Tel. 54862.- Casas, departamentos, habitaciones, necesito para colocación inmediata propietarios no pagan comisión (29-30)

URGENTE, necesito casa o departamento en anticrético dos dormitorios, preferentemente en Sopocachi. Ref. teléfono 53370. (R.)

Preciso casa en alquiler. Referencias teléfono 82848 (R)

DEPOSITO EN INTERIOR Casa preferentemente zona céntrica se precisa en contrato anticrético. Llamar horas oficina a Srta.Rosario Sánchez, teléfono 40460 (R).

Departamentos Habitaciones

CARVAJAL.- Yanacocha 448.- Tel. 54862.- Departamento anticrético calle Palacios San Pedro entrega inmediata.- Departamento anticrético .- Manco Kapac cerca Estación vacío. (29-30)

CARVAJAL.- Yanacocha 448.- Tel. 54862.- Habitación amplia anticrético calle Landaeta entrega inmediata.- Otras habitaciones distintas zonas (29-30)

CARVAJAL. Yanacocha 448.- Tel. 54862.- Tienda anticrético calle Calderón cerca Illampu entrega inmediata.- Tienda calle Illampu anticrético lugar comercial. Otras distintos lugares. (29-30)

DEPOSITO Necesitamos en anticrético y lugar céntrico. Referencias teléfono 40460 - 41125 Sra. Elba (R).

TRANFIERO OFICINA en Plaza Murillo. Vendo cocina a gas con gárrafa, mesa de marfilina y radio - tocadiscos, Ref. teléfonos 29393 ó 40104 (R)

DEPARTAMENTO Propiedad horizontal compro, reconozco deuda. Referencias teléfono 50116 (R).

SE NECESITA En anticrético vivienda independiente con sus dependencias, llamar teléfono 65967 (26-28/G.)

NECESITO Departamento pequeño. Pago hasta $b. 800.oo. Ref. Teléfono 63896. (R).

ANTICRETICO NECESITO Departamento Céntrico de 2 dormitorios para 3 personas mayores. Referencias teléfono 82709. (R).

HABITACION, anticrético se transfiere Jenaro Sanjinés 792. Referencias teléfono 65078. (27-30/52964).

CONTRATO MIXTO ofrezco pequeño departamento en San Pedro. Referencias C. Olañeta 1461, teléfono 41610 (R).

Teléfonos

CARVAJAL.- Yanacocha 448.- Tel. 54862.- Teléfono particular y comercial alquilo y vendo. (29-30)

OCASION Teléfono Comercial en venta Referencias 52580 (29/52580)

VENDO TELEFONO Particular $b. 14.500 Mercado 994 Oficina 3 teléfono 65559. (28-29/52972).

Repuestos

SKODA Compro motor y caja cualquier estado. Taller Espinoza Juan de Vargas 2278 teléfono 27591 (R)

WILLYS Motor alto vendo medio paquete. Taller Espinoza Juan de Vargas 2278 teléfono 27591 (R)

Propiedades Terrenos

A PRIMERA OFERTA, véndese terreno en Urbanización LA CHIMBA Cochabamba, teléfono 23979. (R)

CARVAJAL, Yanacocha 448.- Telf. 54862.- Vende lote calle Luis Lara cerca Mercado Rodríguez 1005 mts. fraccionables, cuatro lotes Ocasión.- Lote Alto Obrajes.- Següencoma.- Bosque Bolognia 418 mts. Lote Villa Fátima, Copacabana. Ciudad Cochabamba Av. Blanco Galindo 900 mts, cercado excelente lugar . Ocasión Alto La Paz. Vinto Tinto, otras zonas. (27-28/52971).

COMPRO TERRENO, en Irpavi, preferentemente primeras calles zona del cerro. Ref. teléfono 82848.

VENTA TERRENO: Villa Salomé 200 mts, Alto Lima 650 mts. Ref. Telf. 23720. (27-28/52970).

VENDO LOTE Alto La Paz Frente Colegio Boquerón Frente PIL teléfono 41687 (29/52982)

VENDO Terreno Irpavi 600 Mts. sobre Avenida Goble. Referencias buscar señora Cuéllar 3er. piso Contraloría ó teléfono 22701, sábados y domingos. (26-4/52953).

EN VENTA TERRENO, En el mejor lugar de Villa Armonía, 1.000m2 en esquina Datos teléfono 25199 (27-52965)

COMPRO TERRENO, en Cochabamba aproximadamente 1.000 m2. sobre asfaltado Blanco Galindo Quillacollo. Ref. Eusebio Amurrio. Potosí, calle Alurralde No. 23. (15-29/P.)

VENTA TERRENOS: En Cotacota 1.000 mts. Alto Obrajes dos lotes 205 mts. c/u. Ref. Teléfono 23720 (27-28/52970).

Técnicos

PLOMERO Se hacen instalaciones y reparaciones teléfono 54306 (28-29/52974).

REPARAMOS Refrigeradores, Cocinas, lavadoras toda marca, teléfono 60166. (24-3/T).

PASCUAL, pintor de interiores y exteriores. Llamar al teléfono 62307. (16-16-XI-74)

REPARAMOS TELEVISORES RADIOS a domicilio con garantía teléfono 62529 (28-30/T).

Varios

TORTAS PASTELES BOCADITOS Se atiende pedidos de tortas para Novia, Cumpleaños, pasteles y toda clase de bocaditos finamente preparados. Ref. Teléfonos 27842 - 62418 (29-5/R)

TORNO De carpintería compro, teléfonos 65084 - 65085 (27-29/52967).

SILLA DE RUEDAS Compro ocasión ofertas. teléfono Nº. 61184 en horas de oficina (R)

Orquestas

BAILE Con órgano electrónico teléfono 64206 (28-4/52975).

ORQUESTA Electrónica "CARAVELL" teléfono 64206 (28-4/52975).

Orquesta "L.M." garantía y calidad. Teléfono 23206. (27-30/52964).

ORQUESTA, electrónica, teléfono 53220. (16-31/52547)

ORQUESTA COPACABANA, teléfonos 65955-60788. (15-31/52524)

LOS ONIX, conjunto electrónico, teléfono 54333.(16-31/52545)

Vehículos

EN VENTA Auto Ford, Galaxie modelo. 61 TAXI Plymouth modelo 59 Referencias Sajama Nº 224 (28-29/52976).

COMPRO BICICLETAS USADAS Teléfono 41351 (R)

COCHABAMBA

RESIDENCIAL MADRID Ofrece habitaciones confortables, a precios módicos, en zona comercial de la Avenida Aroma. Dirección Calle Junín 6723 (al lado de la Flota Continental). R.

COCHABAMBA Casa pequeña en venta región Calacala. Ref: Teléfono 2435. (27-7/CVC).

SANTA CRUZ

EN SANTA CRUZ Vendo chalet estilo californiano en zona residencial. Ref: Casilla 1213, teléfono 29725. (29-13/9569)

EN SANTA CRUZ Se vende madera de construcción listones, ripa de mara y construcción machimbre, maderas en general. Referencias Barraca Cuéllar Casilla 1553 teléfono 2-1292. (26-30/9580).

FARMACIA EN SANTA CRUZ VENDO Por viaje, céntrica bien hubicada Referencias en SANTA CRUZ en la misma Farmacia Calle Sucre 329 y en La Paz teléfono 54135 (25-5 Nov/52796)

DISCREPANCIAS MARCAN...

(Viene de la página 1)

primer aniversario del gobierno militar el 11 de septiembre.

--27 de agosto: El obispo Table de Valparaiso, en cambio, anuncia una misa "de acción de gracias por la supresión del peligro marxista en Chile".

--30 de agosto: Dirigentes religiosos católicos, luteranos y judíos piden en una carta a la junta que termine el estado de guerra interior y el indulto para detenidos políticos.

--31 de agosto: En respuesta a esa carta, el general Augusto Pinochet, Presidente de la Junta, dice que estudiará sus peticiones.

--18 de septiembre: Dia de la independencia de Chile. El cardenal oficia el tradicional Tedeum. Asisten los cuatro miembros de la junta. El prelado critica con energía al marxismo y al liberalismo económico, y señala que "la persecución y la venganza poltica son injertos extraños en el alma nacional".

--25 de agosto: El cardenal renuncia "momentaneamente" a su cargo de gran canciller de la Universidad Católica debido al alejamiento de un alto personero de esa universidad por orden del rector militar, almirante retirado Jorge Sweet. El prelado afirma que él y los decanos aprecian tal medida "de manera muy diversa a como lo hace el señor rector". Agrega que "para no interferir en la universidad ni generar innecesarias tensiones, es mejor deslindar responsabilidades".

Voceros oficiales califican la renuncia de "lamentable".

Este fue el último diferendo público entre la Iglesia y la junta. Hasta ahora ni la jerarquía eclesiástica ni el gobiernó militar se han referido a sus relaciones, que los observadores califican de "frias" al tenor de, acontecimientos reseñados.

En declaraciones que le atribuyó una revista italiana, el obispo Carlos Camus, Secretario de la Conferencia Episcopal chilena, sintetizó la situación así:

"La Iglesia chilena mantiene relaciones "buenas" con el general Augusto Pinochet; "menos buenas" con su gobierno, y "francamente malas" con algunos miembros del régimen militar".

Esta declaración formulada hace un mes no ha sido desmentida, y es la única opinión oficial sobre las relaciones entre la jerarquía católica y el gobierno castrense.

Contaminación en el agua en Venezuela

CARACAS, 28, IPS.- "Esta ciudad se reconoce por la excelencia de sus aguas y el claro cielo que la cubre". Dice una conocida crónica española que describía a la capital de Venezuela.

Esta ciudad esta encajonada por un cordón de cerros que la limita por el norte. El más conocido de ellos es el Cerro de Avila, a cuya cima se puede llegar por un teleférico que otrora fue paseo predilecto de turistas y lugareños. Pero paulatinamente se torna más inútil subir al cerro para divisar la ciudad en toda su extensión; las nuebes bajas y el smog difuminan la ciudad que se ve, desde la altura del cerro como envuelta por un sudario.

En la zona metropolitana de Caracas se hallan instaladas unas 8 mil industrias, que representan el 30 por ciento de las instaladas en el país. Ninguna de ellas tienen equipo anticontaminante efectivo. Por las retorcidas calles caraqueñas circulan cuatrocientos mil vehículos, muchos de ellos propulsados a gasoil, que dejan una estela negra a su paso. Aunque el principal contaminante es la actividad industrial o el consumo de combustible, contribuyen a esta tarea los ciento cincuenta mil ranchos que rodean Caracas y que arrojan humos sobre la ciudad, al igual que los dos inmensos quemadores de basuras a cuello abierto que se hallan a pocos kilómetros de la capital, sobre la antigua carretera a la Guaira.

Desde un punto de vista sociopolítico la contaminación caraqueña que llega a los índices de notable, según los índices franceses, y "muy delicadas" según los indices norteamericanos, está producida en su mayor parte por industrias o productores industriales de procedencia norteamericana. Estas industrias, en su país de origen, respetan severas disposiciones sobre contaminación ambiental. La legislación norteamericana ha obligado a muchas de las industrias a efectuar inversiones costosas en equipos anticontaminantes.

AGENDA

PRESENCIA Av. Mariscal Santa Cruz - Edif. Esperanza CENTRAL: Tel. 40460 - 11125 y 52181- GERENCIA: Tel. 52172.- PUBLICIDAD: Tel. 52178 REDACCION: Tel. 51998- Casilla [illegible] Cajon Postal 3275.

FARMACIAS DE TURNO

DEL 26 DE OCTUBRE AL 2 DE NOVIEMBRE

WASHINGTON- Dr. Washington Velarde, Ingavi No. 1027- 27145.- DÍAZ ROMERO, Dra. Luisa de Criales- Díaz Romero No. 1431- 43104.- POTOSI, Dra. Mary Rivero-Tumusla No. 477- 25131.- LA FORTALEZA, Dra. Martha López- Colombia No. 1006- 23151.- ALEMANA, Dr. Wálter Iturralde- Belisario Salinas No. 341.- CALACOTO, Dra. Teresa García- Av. Ballivián No. 215 (puente).- APOLO, Dra. Rojas Av. Buenos Aires (Puente Negro).

FARMACIAS DE TURNO PERMANENTE

OBRAJES, Plaza Franz Tamayo Tel. 82081- Obrajes.- SAN CARLOS, Av. República 26 Tel. 20223 Villa Victoria.- VERA CRUZ, Av. Antofagasta No. 100 Tel. 59107 Alto de La Paz.- CRISTO REY, General Lanza 2110 Tel. 27534 Sopocachi Alto.

TELEFONOS DE URGENCIA

BOMBEROS 119.- ASISTENCIA PUBLICA 118-22111.- RADIO PATRULLA 110.- TRANSITO 26148.- SAMAPA 26628-26548.- ENERGIA 54357.- TELEFONOS (RECLAMOS) 113.- INFORMACIONES 104.- SEÑORITA HORA 117.- LARGA DISTANCIA-EXTERIOR 55907-09 - INTERIOR 20402-03.- HOSPITAL DE CLINICAS CENTRAL 22821- 22872.- AASANA 59333-59310.

FLOTAS

TRANS-SERVICE LTDA. Alto de la Alianza Nº. 757 Tel. 43154.- TRANSPORTES "EL CHAPACO" Chuquisaca 568 Tel. 40258.- TRANSPORTES UNIVERSO, Av. Montes 638 Tel. 42831.- TRANSPORTES SAMA, Murillo esq. Graneros Tel. 28462.- TRANSPORTES PULLMAN BOLIVIA.- Plaza Alonso de Mendoza, teléfonos 55854- 25893.- ANDINO, León de la Barra 360 Tel. 20471.- - CONTINENTAL, Av. Montes 675 Tel. 29061.- COPACABANA, Av. Montes 620 Tel. 20477- 40461.- LAURO, Av. Camacho 1223 Tel. 27677.- TRANSPORTES PILCOMAYO, Figueroa esq. Tiquina Tel. 22858.- ALIAGA, Av. Montes 700 Tel. 26376.- URUS, Bozo 194 Tel. 50793.- TRANSPORTES SAN CRISTOBAL, Plaza Alexander 190 Tel. 27775- 41076.- FLOTA YUNGUEÑA, calle Coroico No. 1577 Tel. 43001.- TRANSPORTES TARIJA, Tiquina 37 Tel. 28911.- TRANSPORTES VICTORIA, Emilio Calderón 563 (Gran Poder) Tel. 56599.- TRANSPORTES ABAROA, Plaza Alonso de Mendoza 242 Tel. 27096.- MICROBUSES KIRQUINCHO, Bozo 108 Tel. 54612.- TRANSPORTES MOTO MENDEZ, Chuquisaca 626 Tel. 29851.- TRANSPORTES TUNARI, calle Bozo No. 108 Tel. 40375.- TRANSPORTES MANCO KAPAC, calle Tumusla 560 (Hotel Tumusla).- "DORADO ORIENTE", Pullman de lujo calle Bozo 106 Tel. 40373.- TRANSPORTES RIVEROS, (a Copacabana) Av. Montes 660 Tel. 20984.- EXPRESO PANAMERICANO LTDA., Servicio: Potosí- Sucre- Villazón. Dirección calle Bozo No. 167 teléfono 20803.

AUTO LINEAS INGAVI Av. Manco Kapac 445, teléfono 28981

EMPRESAS AEREAS

LLOYD AEREO BOLIVIANO, Tels. 54649- 53132- 55769- 51155- 51163 59053.- LUFTHANSA, Tels. 20383- 25780- 50499- 50609.- AEROPUERTO, Tel. 59151.- AEROLINEAS ARGENTINAS, Tel. 50792.- AVIANCA, Tels. 43909- 40883.- AIR FRANCE, Tel. 51740.- LAN, Tel. 28536.- KLM, Tel 42965.- SWISSAIR, Tel. 28924.- PANAM, Tels. 54117- 41863.- BOA, Tel 26387.- VARIG, Tel. 21450.- ECUATORIANA, Tel. 54472.- IBERIA, Tels 20270- 24378.- ALITALIA, Tel. 23494.- B.O.A.C., Tel. 55541.- CANADIAN PACIFIC, Tel. 55541.- SOUTH AFRICAN AIRLINES, Tel. 55541.- BRITISH- CALEDONIAN, Tel. 55541.

BRANIFF INTERNATIONAL

VENTAS-INFORMES, Tels. 21100- 21105.- AEROPUERTO, Tel. 59303.- CARGA, Tels. 59555- 59012.- ESTACION CENTRAL, Tels. 52510- 53410.- ESTACION GUAQUI, Tel. 888.

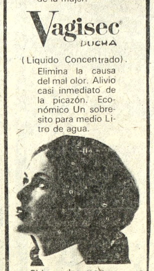

DANIEL EL TRAVIESO

Está usted hablando como habla mi padre cuando le cambia una llanta al automóvil....

DIVUL

JUSTO Y FRANCO

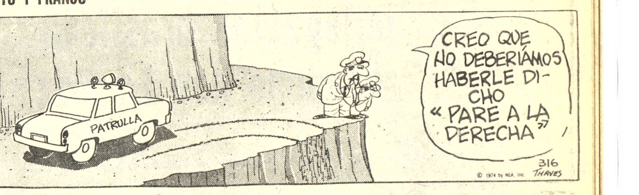

MARIA DE ORO

APARTAMENTO "G"

JEFF COBB

MARK TRAIL

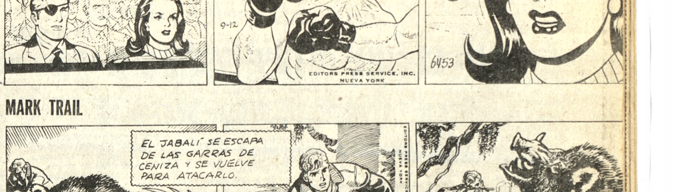

EGOISTO

GUMERCINDO

SPORTITO

dumag
ANTI-ACIDO
Cada tableta 45 Ctvs.
en todo el país.

PRESENCIA
Deportes
La Paz, Bolivia, martes 29 de octubre de 1974

resfríos...gripes
ANTIGRIPAL COMPUESTO
cada tableta 50 Ctvs.
en todo el país.

Fernández nuevo DT "celeste"

Norberto Fernández es el nuevo entrenador del club Bolívar. Hoy será posesionado por el Sr. Guery Jordán en el mencionado puesto en una reunión que se cumplirá hoy a las 10 horas en la cancha del club en Obrajes.

ENUNCIO.
ERMUDEZ.

Aduciendo razones familiares el entrenador Johnny Hermudez, renunció irrevocablemente de su cargo de entrenador. Por otra parte, también se sabe, que el bajo rendimiento de los jugadores no fue ver algo en contra y de ahí, adoptó la determinación de alejarse del club.

También se supo que la determinación de Bolívar, tuvo que ser adoptada en vista que Hermudez pidió tres meses de licencia, lo que significaba para Bolívar una situación sumamente difícil, y tuvo que adoptarse la situación de contratar a Norberto Fernández que vuelve a Bolívar después de un período de dos años.

La posesión de Fernández, cumplirá a las 10 horas y a la misma asistirán dirigentes de Bolívar y los jugadores del primer equipo. Respecto a posibles sanciones a jugadores, el Dr. Jordán desmintió categóricamente y dijo que el directorio no había considerado la posibilidad. Es más, con el reemplazo de Fernández, se tiene la seguridad, de que el rendimiento del equipo será mejor y que en todo caso, ahora, podrá lucir la posibilidad de apreciarse el repunte de los jugadores.

Se desconcentra el equipo de Bolivia

A partir de hoy las jugadoras de la selección nacional de básquetbol en el torneo sudamericano finalizado el pasado sábado, en esta ciudad abandonarán la concentración a la que estuvieron sometidas más de 120 días.

La deportistas comenzarán hoy mismo a retornar a sus distritos de origen de acuerdo a lo manifestado por el presidente de la Federación Boliviana de Básquetbol.

Unicamente quedarán en La Paz las deportistas pertenecientes a la Asociación local, ellas son Betty Saavedra, Bertha Zurita, Sonia Salvatierra y Judith Quiñones.

ASPECTO ECONOMICO

Por otra parte el presidente de la FBB dijo ayer a PRESENCIA que máximo hasta la próxima semana será conocido el balance general del movimiento económico durante la realización del pasado XV Torneo Sudamericano de Básquetbol Femenino.

El dirigente dijo que por el momento no se atreve a decir si hubo o no algun tipo de pérdida. Expresó que el balance será de carácter público ya que los fondos necesarios para la organización del sudcontinental fueron proporcionó el Comité Organizador de los VIII Juegos Deportivos Bolivarianos.

Delegación brasileña abandona hoy La Paz

La delegación del campeón sudamericano de básquetbol - Brasil- retorna a las 7.30 horas de hoy a su país, luego de haber retenido el título en el XV torneo de la especialidad.

La delegación brasileña fue objeto en los dos últimos días de múltiples agasajos por parte de la colonia brasileña en esta ciudad y de diplomáticos del mencionado país.

El grupo brasileño que acaparó la mayoría de los trofeos de la justa deportiva sudcontinental, retorna a su país, vía Lloyd Aéreo Boliviano.

OTRAS DELEGACIONES

Por su parte ayer abandonaron esta capital las delegaciones de Argentina, Uruguay y Chile.

Argentinas y uruguayas, retornaron a sus países a las 7 horas también vía Lab. Por su parte las chilenas lo hicieron a las 16 horas vía IBERIA.

El grupo paraguayo viajó el pasado domingo a las 11 horas, mientras que el Perú en forma intempestiva se marchó el sábado por la mañana.

El Directorio de la Federación Boliviana de Básquetbol despidieron a todas y a cada una de las delegaciones.

Retorna hoy a EE.UU. el DT. Arthur M. Durán

SE VA DURAN.- El técnico mexicano-norteamericano, Arturo Durán, que en la foto aparece con el ayudante Casto Osinaga, retorna mañana a su país, después de cumplir un buen trabajo con el equipo que participó en el XV campeonato sudamericano de básquet. Se precisan ahora muchos técnicos para todo el país.

El director técnico norteamericano Arthur Manuel Durán retorna esta noche a su país luego de haber conducido con acierto y buenos resultados al equipo nacional que intervino en el XV Torneo Sudamericano Femenino de Básquetbol.

Arthur Manuel Durán se ganó la simpatía de dirigentes, deportistas y aficionados en general que reconocieron la labor que el mencionado técnico realizó en nuestro país.

De acuerdo a lo que manifestó anteriormente el técnico Durán, es posible que éste retorne al país -esta vez con su familia- luego de cumplir un contrato de trabajo en un establecimiento educacional de los Estados Unidos.

Dirigentes de la Federación Boliviana de Básquetbol, junto a algunas de las seleccionadas ofrecerán hoy un agasajo típico y a la criolla a Arthur Manuel Durán quién hizo conocer su deseo de servirse un buen plato de "charquecán" antes de abandonar el país.

Durán viajará a las 21 horas de hoy y será despedido por dirigentes y jugadoras nacionales.

El mencionado técnico, junto a las demás jugadoras del plantel recibió nota de felicitación y de agradecimiento por parte del Secretario General de Deportes de la Presidencia de la República, Guillermo Bulacia Salek.

DISTINCION

A las 11 horas de hoy el Alcalde Municipal de La Paz, Gral. Armando Escóbar Uria recibirá en el "Salón de los Espejos" a la representación nacional que con tanto éxito compitió en el V Torneo Sudamericano Femenino de Básquetbol. En la oportunidad el Burgomaestre paceño distinguirá con condecoraciones locales a las jugadoras y al director técnico.

Al medio día las seleccionadas almorzarán en el Restaurante "Gorggissimo" especialmente invitadas por la administración de ese local.

Se inauguró el autódromo en Cochabamba

Cochabamba.- PRESENCIA.- POR CARLOS DALENCE L.- Significó todo un acontecimiento la inauguración del autódromo Bolivia. En la oportunidad se realizó el Gran Premio Manaco con puntaje oficial y nuevamente René Rocha se adjudicó la prueba luego de protagonizar un duelo sensacional con Laguna y Hubner.

La jornada deportiva fue interesante y con momentos de gran dramatismo. La fortuna estuvo de parte de los corredores Helmuth Seng, Jorge Abdala y René Camacho que protagonizaron espectaculares accidentes producto de la gran velocidad. El único que siguió corriendo fue Jorge Abdala que, pese a tener su carrocería destrozada, superando factores adversos se constituyó en otro punto de atracción.

Rene Camacho destrozó el tren delantero de su máquina y eso le obligó desertar de la prueba. Lo de Seng fue muy serio y el piloto salió con fisura en el cráneo, fractura de dos costillas y fractura del maxilar inferior. Abdala luego de hacer un espectacular trompo salió por un costado de la pista elevándose y cayendo lejos del sector de carrera.

Se calcula que aproximadamente unas 75 mil personas presenciaron las competencias que agruparon a los mejores volantes del país. En horas de la noche se entregaron los premios en los salones del Automóvil Club Boliviano.

NUEVA PRUEBA

El dinámico ejecutivo de Turín Motors Fernando Bowles señaló a PRESENCIA que la mencionada firma hará correr una competencia en este escenario por un premio consistente en un automóvil Fiat cero kilómetros.

La pista es de tierra apisonada con capa de aceite espeso lo que evita el polvo. En general el terreno gredoso no permite que haya problemas para los corredores. Una mayoria de las curvas permiten que se pueda ingresar a una velocidad mayor de la normal.

Desde la TRIBUNA

por TITO DE LA VISA

Lo que hay que aprovechar

La euforia ha pasado. La satisfacción por la labor realizada es evidente. El plantel nacional de básquet alcanzó un tercer puesto, que supera los cálculos más optimistas que se habian hecho, teniendo en cuenta el nivel de básquet en nuestro país y en otros países, y siempre de acuerdo a la relación de estadísticas y confrontaciones internacionales.

Lo importante es que se ha hecho algo positivo, porque en el balance general del sudamericano lo positivo supera a lo negativo. Ya habrá oportunidad de hacer detenidamente los aspectos positivos y negativos. Pero lo fundamental es que el sudamericano representó un éxito deportivo y económico. Y un éxito para el plantel nacional.

Es oportuno ahora incidir en algo que hemos recalcado en muchas oportunidades. Que lo positivo sea aprovechado y lo negativo también, y en este orden de cosas que al margen de todo lo bueno, el básquet pueda aprovechar la coyuntura para propender a una mayor promoción, no sólo en la rama femenina, sino en la masculina.

Que no ocurra como en el sudamericano de fútbol, con los regalos, los premios, las copas, los agasajos. Todo muy bien, pero después, todo al olvido. ¿Y que quedó de positivo para ser aprovechado?. Nada. Nada.

Ahora urge que el Gobierno proporcione mayor ayuda a este deporte netamente amateur. Para la promoción de nuevas figuras, especialmente en la rama femenina, se precisan campos de básquet, y más que canchas de básquet, gimnasios cubiertos en las zonas marginales y aún en las centrales. Pero gimnasios cubiertos en gran número, para que el básquet pueda promocionarse y sus cultores tener la oportunidad de surgir como figuras. Faltan técnicos, y no uno ni dos. Técnicos en gran número para ponerlos a trabajar en todo el país. Faltan chicas de gran estatura, y esto hay que buscarlo en los colegios. Precisamente en los colegios, actualmente el básquet femenino es un deporte casi ignorado. Se le dá más importancia al vólibol, y ahora es el momento de que la Secretaría de Deportes mediante sus organismos pertinentes ponga a trabajar a los profesores de educación física por lo menos para incrementar esta actividad en los colegios para señoritas. Es lo menos que puede pedirse.

Pero qué el éxito del sudamericano no sirva solamente para agasajos y fiestas. Para algarabía y euforia. Todo eso está muy bien, pero lo fundamental es aprovechar el momento, y planificar para el futuro. Planificar y luego ejecutar todo lo que conviene para sacar algo que redunde en beneficio del básquet. Gimnasios cubiertos, técnicos, torneos nacionales, interdepartamentales e internacionales, promoción del básquet femenino en los colegios de señoritas, y mucho roce internacional. De lo contrario este éxito será como aquel del sudamericano de fútbol: para el recuerdo, pero sin nada de positivo. Volveremos a nuestra pobreza técnica y seguiremos aferrados a nuestras posibilidades de locales con el aliento de nuestro público. Y ese no es el objetivo. El objetivo es crear la infraestructura del básquet.

Alí-Foreman, pelea entre dos hermanos y no entre negros

Kinshasa, Zaire, 28 (AP).- "La pelea Alí vs. Foreman no es una batalla entre negros. Es una justa deportiva entre hermanos".

El lema, escrito en inglés y francés en grandes caracteres en un cartel carretero, es uno de los varios signos que llamarán la atención de los visitantes que recorran los 48 kilómetros de la carretera Patrice Lumumba al campamento de entrenamiento en N'Sele.

Para el Presidente Mobutú Sese Seko y la emergente nación de Zaire, la anunciada pelea aquí del miércoles (martes a las 22.00 est), entre el campeón de los pesados George Foreman y el ex campeón Muhammad Alí, es más que otro combate por el título.

Otorga a esta nación de 14 años de vida independiente, enclavada en el corazón del Africa Negra, una oportunidad de despertar la atención del resto del mundo. También es una ocasión para dar un toque de clarín en favor del poder negro.

ROPA INTERIOR
B.V.D.
PIJAMAS

or las recaudaciones

Bolívar objeta actual distribución en fútbol

El Club Bolívar ha enviado ta a la AFLP objetando la stribución de recaudaciones el actual torneo nacional de tbol. He aquí la nota:

La Paz, octubre 22 de 1974.

nor
l. Julio Lara S.
esidente de la
F.L.P.
esente

nor Presidente:

El Directorio de la entidad e representamos y la opinión blica adicta al deporte han cibido con verdadera alarma injusta distribución de las caudaciones obtenidas en el inal Campeonato Nacional de tbol. En efecto, Sr. Presi-

Impuesto único	$b. 33.425.26
Comité Departamental de Deportes	$b. 16.712.63
Recargo $b. 0.20 Pro-Campeonato Sud Americano	$b. 3.644.20
Recargo Pro-Guardia Nacional S. Púb.	$b. 9.110.50
Planilla de Arbitros	$b. 5.380.00
Porcentaje Federación Bol. de Fútbol	$b. 9.526.20
Federación Bol. de Fútbol, recargo $b. 1.- por entrada	$b. 18.221.00
Asociación de Fútbol de La Paz	$b. 82.590.66
Total deducciones	$b. 178.610.45

Como Ud. podrá apreciar Presidente, el total de las deciones alcanza nada menos al 40.20%, a nuestro juicio margen excesivo que uramente no sufren los bes del Interior de la ública y menos los del exior.

Si bien es cierto que en lo toca a los items a), b), c), y e) del detalle anterior, por momento no es posible hacer gún comentario. Sin embargo, respecto al recargo en favde la Federación Boliviana Fútbol es indispensable resar que dicho gravamen, iendo en cuenta que en cada ha los seis escenarios de la petencia albergan en junto alrededor de 60.000 sonas que pagan entradas, 10 fechas que componen la mera fase, la Federación de bol, recaudará en este apeonato Nacional un timo de $b. 600.000 líquidos, esto se agrega el 3% sobre recaudaciones brutas, sobre ingreso general mínimo de 6.000.000.- por 60 partidos a ón de $b. 100.000.- cada uno; misma entidad percibirá otra suma de $b. 180.000.-, con lo que se beneficiaría como mínimo en esta etapa del actual torneo con la fabulosa suma de $b. 780.000.-. Como se ve, Sr. Presidente, esto constituye una exageración que el Club Bolívar no acepta y pide a Ud. que en beneficio del público represente Ud. esta medida exigiendo su derogatoria. Si es que el mencionado gravamen hubiera sido aceptado por el representante paceño ante la Federación Boliviana de Fútbol, consideramos que éste se halla obligado a revisar su conducta, ya que lejos de servir a los intereses de La Paz, ha cohonestado una arbitrariedad.

En lo que toca al elevado porcentaje que también percibe la Asociación de Fútbol de La Paz, nos corresponde manifestar que la suma es igualmente excesiva, ya que sobre los $b. 6.082.22 que representan los gastos de partido, además de haber consignado en el anterior detalle el pago de arbitros, el remanente de $b. 76.302.84, es realmente oneroso para nuestro Club. A este respecto cabe considerar que todos los gastos de preparación y mantenimiento de los planteles que hacen el espectáculo y motivan las recaudaciones han sido realizados con evidente sacrificio económico y en base a créditos que deben ser cancelados precisamente con sus ingresos por fu participación en el Campeonato Nacional. Un análisis semejante dedicado al recargo y porcentaje de la Federación Boliviana de Fútbol, daría como resultado en favor de la A.F.L.P., un ingreso libre y líquido de aproximadamente $b. 600.000 en favor de ella. Esta suma señor Presidente, es también exagerada y el Club Bolívar la representa oficialmente pidiendo a Ud. y por su digno intermedio al H. Consejo Central que el porcentaje del 30% sea reducido a una tercera parte en el presente Campeonato. Consideramos que de esta manera se conciliarán los intereses haciendo a la A.F.L.P. beneficiaria de una ganancia racional y aminorando el déficit de los clubes paceños.

Finalmente, cabe remarcar que los ingresos legales de la Federación Boliviana de Fútbol y la Asociación de Fútbol de La Paz, se verán notablemente incrementados en la segunda fase del Campeonato Nacional.

Con este motivo, saludamos a usted con nuestra mayor atención.

CLUB "BOLIVAR"
(Fdo.).- Mario Mercado V.G., Presidente.- Guillermo Monje, Strio. General.

DISTINCION DEPORTIVA.- El Secretario General de Deportes, Guillermo Bulacia, dando cumplimiento al DS 11561 del 24 de junio de este año, distinguió con la medalla al "Mérito Deportivo" a La Paz Golf Club por sus 62 años de labor en nuestro medio.

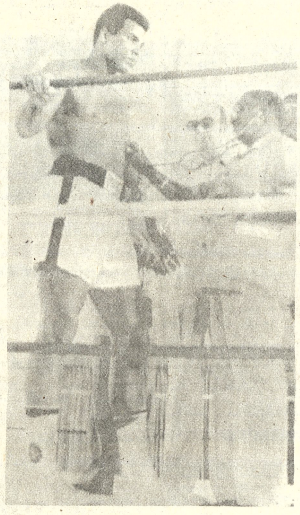

SE PREPARA CLAY.- El desafiante de George Foreman, aparece en la revisión médica que se efectuó para la pelea con el campeón mundial de todos los pesos. La pelea se efectuará el miércoles. (RADIOFOTO DE AP).

Terroristas amenazan al campeón mundial Monzón

Buenos Aires, 28 (AP).- Carlos Monzón, campeón mediano reconocido por la Asociación Mundial de Boxeo, restó hoy importancia a dos hechos que lo afectan: su esposa lo acusa de haberla golpeado y una organización terrorista lo ha amenazado de muerte.

"No le pegué a nadie ni le temo a las amenazas de muerte", dijo Monzón, de 32 años.

Pero la policía informó hoy que Monzón estuvo detenido en la madrugada del domingo y que se le instruye sumario por agresión ante una denuncia presentada por su esposa Beatriz García de Monzón, de 28 años.

De acuerdo con la versión policial Monzón agredió a su esposa en un bar de la capital provincial de Santa Fe.

Secretaría de Deportes agradeció a la prensa

La Secretaría General de Deportes de la Presidencia de la República envió en las últimas horas notas de reconocimiento a los matutinos y vespertinos de la localidad así como a diferentes organizaciones radiales.

Las notas, con conceptuosos términos, felicitan y agradecen la labor que prensa y radio realizó durante la realización del XV Torneo Sudamericano Femenino de Básquetbol realizado en esta capital.

Similares notas de agradecimiento se cursaron al técnico Durán, capitana y jugadoras del equipo Bolivia, presidente del Comité Organizador de los Bolivarianos y a otras personas y entidades.

VIAJO BULACIA

El Secretario General de Deportes viajó ayer a la ciudad de Santa Cruz donde deberá inaugurar un torneo nacional extraordinario de tenis a disputarse en esa capital durante los feriados de "Todos Santos". Bulacia también estará en Camiri donde deberá inaugurar oficialmente una Escuela de Fútbol.

PLAZO

Se fijó como plazo máximo el 30 del próximo mes para que las diferentes federaciones deportivas del país hagan conocer a la SGD sus respectivos calendarios para la gestión de 1975. Por otra parte las federaciones deberán hacer conocer sus necesidades para que estas sean elevadas luego a conocimiento del Supremo Gobierno y ver la posibilidad de atenderlas de acuerdo a una distribución racional del presupuesto asignado.

Importante sesión tiene hoy la AFLP

Se reanudan hoy las sesiones ordinarias del Consejo Central de la Asociación de Fútbol de La Paz. Durante tres semanas, no se pudo reunir dicho organismo, por haber estado ocupada la sala de reuniones con el Congreso de Conzona.

REMOLQUES
TRAIL
Distribuye:
LINALE & WEISS S.A.

MUY PRONTO
LA PRIMERA PARTIDA DE MAQUINAS CALCULADORAS DE BOLSILLO
"UNICOM"
INDUSTRIA NORTEAMERICANA - A PILAS Y CORRIENTE

Precios de propaganda
CREDITOS!
La Paz, Oruro, Cochabamba, Santa Cruz, Potosi, Sucre, Tarija. Montero, Monteagudo, Entre Rios.
Muy Pronto en Trinidad, Llallagua, Yacuiba, Villamoentes.